DIARIO DE
LA TARDE
DIRECTOR:
JOSE
GUILLERMO
BERTOTTO

DEMOCRACIA

IMPRENTA Y OFICINA: ENTRE RIOS 1055 P. P. 414 ROSARIO, JUEVES 25 DE AGOSTO DE 1932 Después de la Dictadura AÑO I. — Nº 158

Un país sin valores morales grandes

DURANTE la dictadura, nos decía Alfredo L. Palacios mientras desde el ventanal de su vieja casa de estudio observaba la atención de sus dos pesquisas, lo que más me conmueve es comprobar la falta de valores morales grandes en el país. Y ahora en esto, que no es régimen constitucional ni de facto, se destaca la misma miseria ética en los universitarios. No hay que zaherir a los políticos, hombres de prosa periodística, ni humillar a los jueces, pobres vergonzantes capaces de adaptarse a cualquiera sugerencia, y de agradecerla si la reciben en secreto, para befar la simulada personalidad de los inflados intelectuales. La Universidad presenta la síntesis de todas las verdades en los laboratorios de sus cátedras y aulas. De ahí salieron los más fieles y finos intérpretes del general Uriburu: Rothe, Ibarguren, Sánchez Sorondo, Pico, Nazar A., y cincuenta hombrecillos más que parecían próceres ilustres. Algunos salieron; pero muchos quedaron no para enaltecer la cultura, sino con el inquebrantable móvil de herrumbrarse al presupuesto, al cargo, a la servidumbre. A fuerza de examinar la conducta de los universitarios, y de seguirla al microscopio de nuestro talento crítico, llegamos a pensar que si en el verso de Machado poetas y hetairas son hermanos, en la vida pública argentina políticos y universitarios son la misma persona con simple cambio de título o de oficio...

Dr. PALACIOS

LOS universitarios, — exceptuamos a los que por su propia obra se exceptúan, sin necesidad de que nadie los elogie, — en la Universidad, como los políticos en el comité, suelen trabajar la defensa de su hambre, — de sus hambres. La lucha por la subsistencia les hace humildes con los fuertes, fuertes con los humildes, o ejercitándose en las artes de la astucia y la simulación aplican recursos de bestias y plantas confundiéndose en el ambiente, o templándose en la temperatura, que les permite prolongar la vida, aunque ovillen la dorsal y encareten el rostro. Y si esos universitarios actuaron, actúan o actuarán en política alcanzan prodigios de naturaleza moral cínica. No nos referimos, como podría suponer el ministro de Tomaso, al general Justo. Personajes de resplandores académicos no se diferencian de los postulantes de la burocracia más que en el detalle de que ya lograran lugar en la tabla. Pequeños enpequeñecidos cobran aspectos de jerarcas solemnes ante la ingénua barra de la opinión pública profana. Estudiarlos es como acercarse a los muñecos de los colonos conque detienen la curiosidad de los pájaros. Convertidos en autoridades de facultad, — que no otorga facultades, sino satisfacciones, — no elevan la actitud por la poca aptitud ética. Véase el caso de Medicina del Rosario, y, se buscará bajar el telón por pudibundez: sin embargo, es preciso sujetarlo a las pinzas.

EL prestigio del Dr. José Benjamín Abalos no es la resultancia de elementos y factores extraños a su sabia mano operadora. Artista de la cirugía científica ofrece a la ciencia nuevos cursos felices que abrevian el dolor y salvan la vida. Expone años y años, frente a la juventud inquieta y anhelante, sin cuidarse de la envidia y el celo de rivales que cortan sombras con sus pupilas igniscentes sin atravesarlas victoriosos, y, como si nada heróico ni extraordinario realizara, a pesar de tanto bien, continúa su labor, infatigable y sereno, sin otro ideal que el de ser siempre ejemplo de honradez profesional, de amorosa vocación. Maestro, — maestro en toda circunstancia, — lo mantiene firme su espíritu, no los que lo rodean, agradecidos o traidores, aprendices o chapuceros, colegas o mercaderes. Y porque un día se yergue contra la dictadura, y el tirano le quita la cátedra, los universitarios le castigan complicándose con la injusticia: se apresuran a comunicarle la cesantía sin que ninguna voz se honre en la protesta. Luego, se dicta un decreto general de amnistía, y, los sucesores de aquellos, universitarios de igual cadena, lo ignoran. Admirables simuladores alegan el agravio de su desvergonzada ignorancia para reconocer inescrupulosamente la cesantía, y, gatos de zorrerías, convocar a concurso, — finalidad inmoral de tales arquetipos de universidad. Reclama el doctor Abalos, y, asombrados se dirigen al consejo superior solicitando copia del decreto desconocido. La reciben. Los feroces profesores, hábiles saltimbanquis de la lógica, no lo necesitaban ya. Habían descubierto que el nombramiento originario, hace años, no provenía de jurados. No les interesa que el doctor Abalos desempeñara a la vista de todo el pueblo, con el beneplácito de auténticos maestros, en esos años la cátedra, vitalizándola con su experiencia, su talento, su erudición. Ah, es indispensable amontonar minucias porque hay que erigir estátua a uno de los cofrades aparceros. También caerán en el pantanal en que se agitan: el doctor Abalos obtuvo la cátedra por concurso· Ceballos, Bosch, Agudo Avila, etc., firmaron sus testimonios oportunamente. Empero, la verdad, la dura verdad, no se abre paso cuando la obstruyen los genoveses criollos, mestizos de la ciencia y la superstición. Habrá que golpear a brazo plebeyo. Invitamos a estudiantes y diplomados a vigilar la sesión del sábado en el consejo superior. Allá ocuparán amplios sitiales estrechas inteligencias. Y no faltará el boticario mental, anónimo parásito de la cumbre universitaria, que intente cubrir con hoja de pámpano la soberbia espada de la justicia. Los universitarios están a riesgo de desenmascararse. El doctor Palacios, intelectual, maestro, con obra como columna de templo, tenía razón: el país sufre la falta de valores morales grandes.

Principio o fin?

La situación de Buenos Aires

LA PLATA, 25. — El diario "La Tarde" informa que la situación política bonaerense no es sino un epílogo del drama político que allí se desarrolla.

Agrega que la licencia del gobernador Martínez de Hoz es virtualmente una renuncia que lo aparta de la dirección del gobierno, que dependerá ahora de la marcha política.

Más adelante asegura que esta incidencia se convertirá en una renuncia definitiva o que, salvadas las contrariedades que la deciden. Martínez de Hoz volverá a su puesto para proseguir sus tareas.

Respecto a la renuncia del ministro de Hacienda, doctor Gómez está vinculada también a la faz política de esta crisis y obedecerá en mayor parte a la afligente situación económica que no permite atender la exigencia de la actividad política oficial.

Refiriéndose al retiro del ministro Avellaneda, según el mismo diario, está subordinado al acontecimiento a producirse. También confirma el desgano de Martínez de Hoz y su resistencia a aceptar la orientación de los que pretenden llevarlo por caminos opuestos a los que él entiende que debe seguir.

FUNERAL

Aplaudimos estruendosamente al general Justo: firmó un decreto de honores a la revolución del seis de setiembre que es una elocuentísima prueba de comprensión del espíritu nacional.

Resolvió, como único acto celebratorio, que se oficie un funeral.

Ordenanza censurable

Una casa comercial obtuvo una ordenanza que al ser aplicada revela el privilegio irritante. Trátase del uso de cierto aparato de desinfección, al que se obliga a numerosos establecimientos privados, a tan numerosos establecimientos que casi no queda ninguno libre. Con el pretexto simpático de contribuir a la higiene pública se obliga a adquirir en la única casa que lo explota el "procedimiento automático", según la leyenda municipal. En Buenos Aires la municipalidad no dicta ordenanzas de esta naturaleza cuando visiblemente su objetivo es el de favorecer a una empresa determinada. Pero, en Rosario, dominan los mercaderes demócratas progresistas. Y los negocios son negocios...

La protesta por las cesantías

Los caballeristas que en el órden nacional impusieron cesantías de antiguos profesores para exigir el nombramiento de coimeros y de ineptos se reunieron anoche, en compañía de los cepedistas, resolviendo protestar contra el gobierno y municipalidad provinciales por cesantías locales. Los cepedistas que en la importante repartición de impuestos internos aplauden la labor deshonesta de su jefe el Dr. Jorge Ferri porque dejara sin empleos a personas con más de veinte años de servicios dignos también se adhirieron a la censura. No es necesario decir más para juzgar con exactitud la insinceridad de éstos pillastres de la política criolla. Lo que busca el bandidaje es merecer la simpatía de los cándidos. Y ya es hora que comprendan que se terminó la farsa. Viva el Dr. Ricardo Caballero de su alto sueldo, vivan los diputados nacionales caballeristas y cepedistas de sus dietas; pero, no pretendan seguir viviendo como comediantes. Con lo que consiguieron tienen para unos años...

Asignaciones en el ejército

Por decreto de fecha 9 de junio del corriente año, dictado en el ministerio de la guerra, se introducen varias modificaciones al reglamento de sueldos y asignaciones del ejército. Los oficiales con mando de tropas y los que desempeñen cargos cuyas funciones así lo requieran, percibirán una asignación mensual en concepto de gastos de representación y viático, según el caso, de conformidad al detalle del siguiente cuadro:

Inspector general del ejército $ 450 mensuales.

Comandantes de división de ejército, $ 400 mensuales.

Comandantes de brigada, etcétera pesos 150 mensuales.

En concepto de gastos de "representación" únicamente, se fijan 400 pesos mensuales para el presidente de la comisión de adquisición de armamentos; 200 pesos para los jefes de secretaría, estado mayor, directores generales, auditor, etc; 150 pesos para directores del colegio militar y escuela de guerra; 100 pesos para subjefes del estado mayor y jefes de otras reparticiones militares; 75 pesos para comandantes de armas y de aviación, subdirectores, ayudantes, etc. 50 pesos para directores de escuelas de mecánica, administración, gimnasia y esgrima, etc. 40 pesos para jefes del cuerto de cadetes, distritos militares, comunicaciones, etc.

EL CORONEL

Atribuya el general Justo el cincuenta por ciento de la incertidumbre en que vive al ministro de guerra coronel Rodríguez, y estará en la verdad. La desmoralización en el ejército, y el descontento en el pueblo, son consecuencias, de la política impuesta por el porfiado enemigo de la amnistía amplia. Las persecuciones a los jefes y oficiales, y suboficiales que no se arrodillan al gobierno, ejecutadas por órdenes del ministerio, los han alejado más que sus propias ideas políticas y constitucionales. Tal vez con la renuncia del coronel Rodríguez, — que se anuncia, — conseguiría el general Justo calmar la peligrosa expectativa de los círculos militares

BROMA

BUENOS AIRES, 25. — El Juez Federal de Corrientes dispuso la libertad del doctor Daniel Mendiondo, pues parece que en las supuestas conversaciones subversivas con suboficiales del ejército nacional, sólo hubo una broma magnificada por un alarmado sub-oficial de un regimiento destacado en la capital.

CUATRO MESES

Los jubilados y pensionados de la Provincia nos hacen llegar sus fundadas quejas, por la falta de liquidación de sus planillas.

Cuatro meses vencidos se les adeudan y es de suponer las apreturas económicas a que están sometidos.

Cuestión de conciencia

Nota del doctor Abalos al doctor Coulin

Esta mañana fué entregada la siguiente nota:

Rosario, agosto 25 de 1932. — Señor Decano de la Facultad de C. Médicas. — Dr. Roque F. Coulín. — S|D.

Por su intermedio me dirijo al C. D. de esa Facultad; quizá sea esta la última vez que distraigo la atención y turbo el austero silencio de ese claustro de profesores, que se reúne para impartir principios de moral y altas enseñanzas.

En las últimas horas del día 23 de agosto corriente, recibí una nota de ese decanato, donde se me participa que no se hace lugar a mi reincorporación, no obstante el decreto del P. E. de la Nación, cuyo texto dispositivo es absolutamente claro al respecto y por el cual se deja sin efecto toda exoneración universitaria decretada por la dictadura.

Dr. ABALOS

La resolución del Consejo y sus declaraciones son poco edificantes. Con pueriles y burdas chicanas se pretende impedir mi entrada a la Facultad en virtud de los derechos que tengo conquistados y los méritos adquiridos si se puede valorar así una conducta correcta, moral y de sacrificio en el desempeño de los cargos directivos y docentes que ejercí en esa Universidad en la que luché por su prestigio, por el imperio de la Reforma, lucha que determinó mi separación forzada de esa casa de estudios, lo que no me afectó mayormente porque siempre me ha interesado sobre todo la limpia integridad de mi espíritu.

El C. D. se cree dueño de sus actos, pero escucha y considera las sutiles sugestiones de elevadas jerarquías, cuando lo cree conveniente y se orienta por las circunstancias. Así como fuí, en días no lejanos, solicitado para aceptar el Rectorado de la Universidad, por segunda vez, así como nadie chistó cuando se me reincorporó a la cátedra siendo Ministro de la Nación, ahora soy un despojado de toda consideración universitaria.

Hay felices mortales que saben acoquinarse o alargarse, como los vemos marchar adelante en la vida, y no falta quien confunda con capacidad intelectual esa función medular, esa instintiva adaptación en los seres inferiores que, según nos enseña la biología, llegan a perder la vista cuando caen en un ambiente oscuro.

Señor Decano, mis palabras son la verdad absoluta; si esta es, algunas veces, amarga y dolorosa, es porque pone de relieve, al desnudo y nuestra contemplación, la imagen de nuestros malos actos.

Se me quiere usurpar una propiedad legítima so pretexto mi "alejamiento de las actividades docentes". En efecto; estando separado de la cátedra no podía ajercer aquellas, pero, en la época de la tiranía realicé una función docente con el ejemplo: enseñé moral cívica, que mucha falta hacía y era más útil e interesante en esos momentos que repetir páginas de textos al alcance de la mano de los estudiantes o viajar por el extranjero, en busca de emociones pseudo científicas o sociales, para aportar snobismos, poses efectistas que remedan ilustración universitaria, cosas que se ven y relatan "chemín faisant", pero que no tienen el valor que se pretende asignarles. Creo haber estado más próximo a mi patria y a la universidad durante la dictadura.

Además, qué actividad docente podía desarrollar en la Facultad sí de ella se me había separado? O cree el C. D. que yo me doblego o arrastro para obtener por ruego o favor el reconocimiento de mis derechos?

—No se busque en mis actos discordancias con el más absoluto decoro y altivez; yo vivo en esa rara extra-atmósfera y no comprendo ni acepto lo que no sea digno y justo.

Después, se reafirma el Consejo en su decisión de quitarme lo que es mío "por el alejamiento de todo indicio de que tuviera voluntad de reanudar las actividades docentes". Quiere decir que porque no me agacho para recoger lo mío otro listo me lo atrapa. Bonito criterio moral!

Entre los espartanos se premiaba el robo cuando éste era una demostración de ingenio e inteligencia, pero se condenaban aquellos burdos atropellos a la propiedad que no revelaban, en sus autores, habilidad sutil para maquinar el despojo.

Continuando los fundamentos del despojo dice la nota que mi reclamación "expresa de nuevo mi interés por reanudar mis funciones docentes que interrumpe mi alejamiento" y como si esa actitud fuera una prueba de inconducta, parecen reprocharme, aunque en los primeros párrafos se me acusa de despego por la vida universitaria. En resúmen, se me condena porque estoy alejado y se me vuelve a condenar porque me aproximo. Cosa curiosa y desconcertante!

Dr. COULIN

Utilizando la figura literaria del señor Presidente de la Comisión de Enseñanza, veo que el enfermo crónico al que asemeja mi situación, no sale del paso ni con la "inyección salvadora", elegante metáfora con que él califica el reconocimiento oficial del decreto del P. E., porque cuando se la hace llegar a sus manos, con todos los requisitos del caso, en lugar de aplicársela opta por dejarlo morir. Resulta así criminal la actitud del galeno, que a sabiendas de las virtudes salvadoras de la inyección busca en cambio en su farmacopea una droga macabra, en este caso la llamada "reposición de oficio", y la aplica a modo de eutanasia. El enfermo crónico tenía un mal "cuasi ingénito" según dicen ahora, razón por la cual morirá sin poder sacar beneficio de la "inyección salvadora", o sea el decreto del P. E., tan elegantemente calificado.

No obstante la resolución del C. D. recurriré, señor Decano, en pro del reconocimiento de mis derechos, donde mejor crea. Me doy por notificado, pero no acepto la resolución recaída en mi pedido de reconsideración. Podré quedar solo en mi demanda, tal vez con algunos pocos que aprueben mi conducta, pero estaré satisfecho frente a mi propia conciencia, ufano de no haberla mancillado.

Saluda al Señor Decano muy atte. — José Benjamín ABALOS.

Quienes asesinaron al capitán Sarmiento?

En San Juan no se cree que el crimen sea consecuencia del fusilamiento de Penina

Nos escriben de San Juan:

"El día viernes 22 de junio del corriente año a las tres de la tarde fué hallado herido de un balazo en el vientre el capitán Luis M. Sarmiento. jefe del Distrito Militar Nº 49 (San Juan).

"Según las versiones oficiales, el capitán Sarmiento fué hallado herido dentro de su propio automóvil, que estaba parado en el camino de San Juan a Mendoza, como a unos ocho kilómetros de la ciudad de San Juan. Los que lo encontraron en ese estado, según las versiones circulantes, fueron los señores Domingo Bignoli, ex ministro de Gobierno de la gobernación de Aldo Cantoni, y el actual diputado provincial cantonista Sr. Salvatierra.

"Desde que fué herido hasta el día siguiente a las 10.40 horas, en que falleció, el capitán Sarmiento estuvo internado en el hospital provincial Rawson, y nadie que no fuese amigo de la situación pudo hablar con él, ni aún sus amigos más íntimos.

"Ahora este desgraciado suceso ha caído en el misterio más absoluto. La policía no suministró ningún informe sobre el sumario instruído. El primer día se decía, entre otras versiones, que se trataba de una venganza de los ácratas en virtud de que el capitán Sarmiento habría dirigido un fusilamiento en Rosario durante la dictadura; a este respecto llegó a decirse que el herido había declarado que un desconocido alto y rubio le hizo fuego después de hacerle señas de parar el automóvil, y que recordaba que este mismo individuo lo había estado vigilando durante varios días.

"Después se dijo que se trataba de una cuestión personal de origen sentimental. Se basaba este rumor en el hecho de haber estado detenidas varias personas que mantenían relaciones amistosas con el capitán Sarmiento. Esta sospecha ya fué abandonada y todos los que fueran detenidos por esta causa ya están en completa libertad.

Según otra versión, circulada también desde el primer día con mucha insistencia, el capitán Sarmiento habría sido herido por un piquete de policía al desobedecer la orden de detenerse que le habían dado. Se apoya esta versión en el hecho de que San Juan vive desde que subió Cantoni al poder, bajo el estado de sitio y ley marcial, prácticamente: en todos los caminos y en distintos lugares de estos están instalados piquetes de policía que detienen a todos los que pasan, revisando los automóviles y palpando de armas a todos, incluso a las señoras y niños. Estos policías camineros están armados con carabinas máuser y tienen órdenes severísimas de hacer fuego contra todos los que desobedecen su órden de detenerse. Existen a éste respecto varios precedentes; uno de éstos policías hizo fuego contra unos jugadores de football; en una ocasión hicieron fuego contra un cochero, al cual mataron; y así varios otros incidentes más o menos graves de este mismo origen.

Hay en este caso un hecho grave que puede tener relación con éste asesinato y que desgraciadamente también ha quedado en el misterio. Es el siguiente: El día que lo enterraban al capitán Sarmiento, desde un automóvil que circulaba a poca velocidad se hicieron, siendo las doce y quince minutos del día, varios disparos de revólver contra el escudo nacional que está colocado al frente del Distrito Militar No. 49 (San Juan). Uno de los tiros se incrustó en la pared del distrito a treinta centímetros del escudo. Los ocupantes del automóvil hicieron los disparos y siguieron su viaje al grito de: "Viva Cantoni", hecho que fué comprobado por los corresponsales de los diarios de Buenos Aires y por los diarios locales. El local del Distrito Militar está situado en la calle Santa Fé No. 841, a una cuadra del Departamento Central de Policía, dos de la Casa de Gobierno y plaza 25 de Mayo. Se comprobó después que el autor de los disparos era un militante cantonista llamado Héctor Romero (El chino Baigorri) y el auto que los conducía pertenecía a la chapa de alquiler número 77 marca Chandler. Todo quedó en el misterio y bajo tierra. Nadie sabe ni sabrá nunca la verdad. Así son las cosas ahora en San Juan. Se hace lo que manda el amo.

La comida en lo de Barceló

Un chismoso canta:

"El viernes último, la comida que se realizó en casa de don Alberto Barceló, en Avellaneda, reunió a numerosos políticos demócratas nacionales, a sus entusiastas aliados los dos líderes socialistas independientes y al doctor Rodolfo Moreno.

"Alguien que espió el comedor por la rendija de una puerta, me dice que los comensales estaban sentados en este orden: Barceló, Groppo, Saias Chaves, Martínez de Hoz, Moreno, el ministro de Hacienda de la provincia, Sánchez Sorondo, Santamarina, Solá Silva Riestra, de Tomaso, Pinedo, Vilgré Lamadrid y Berro.

"La cena transcurrió en un ambiente de buen humor, de alegre camaradería juvenil. De mantener el ambiente se encargaron los doctores Sánchez Sorondo y de Tomaso. Dijeron muchas cosas graciosas y demostraron que dígase lo que se diga sobre la situación del país y sus perspectivas, ellos viven en el mejor de los mundos.

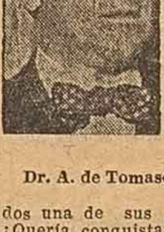

Dr. A. de Tomaso

"El gobernador de la provincia, señor Martínez de Hoz estaba obsequiosísimo con su vecino de mesa, el doctor Rodolfo Moreno. Le regalaba cada treinta segundos una de sus mejores sonrisas. ¿Quería conquistarlo?

"Se habló en tono frívolo, de buen humor, de muchas cosas, algunas bastante serias. Y como estaba en la mesa el doctor Pinedo, no se evitó el comentario sobre economía y finanzas. Se nombró al doctor Hueyo y esto fué igual que si en mitad de la mesa hubieran puesto un faisán trufado. Se descuartizó al ministro de Hacienda. Todos estaban contra él. Y se decían cosas tan diversas en su contra que uno de los presentes recordó un chiste español que gustaba referir el doctor Maneco Demaría: el de aquel aficionado que fué a lidiar toros y que a su regreso del "debut" en el difícil arte llegó a la casa mohino y maltrecho.

—Y, ¿qué tal? ¿Gustaste al público o no? — le preguntaron.

—Las opiniones estaban divididas — contestó el novel torero: — unos me decían "¡maldita sea tu mare!" y otros, en cambio, gritaban "¡maldito sea tu pare!"...

Detención

MENDOZA, 25. — La policía de investigaciones practicó nueva e ilegal detención del ciudadano Enrique Martelo, convencional y miembro del comité de la Unión Cívica Radical. El doctor Larraya entabló recursos de habeas corpus. Ha sustanciado favorablemente el recurso el juez civil doctor Bernal Villanueva. Continúa la persecución policial contra radicales, recrudeciendo las violencias.

BANQUETE ENTRE CEREALISTAS

Mañana a la noche en el Cifré, el presidente del Mercado a Término Sr. José Suárez Ordoñez, ofrecerá una cena a sus compañeros de comisión Señores. Jorge Lingenfeldr, Victor Semino, Alberto Beristain, Federico Alaborn, Enrique Hilton; Raúl Frugoni, Dawson Walley, Nicolás, Cerrutti, Victorio Di Lorenzi y Dr. Miguel Culacciatti.

Agradecerá la demostración el señor Raúl Frugoni.

Allanamiento

BUENOS AIRES 25. — El día lunes próximo pasado, a las 9 horas, la policía allanó el local obrero situado en la calle Sarmiento 3095, procediendo a su clausura y llevando en calidad de detenidos a 22 obreros que se encontraban en su interior.

VIDA SOCIAL

A ROSARIO

NOCTURNO DE MANUEL DE ACUÑA

Pues bien; yo necesito decirte que te adoro,
decirte que te amo con todo el corazón;
que es mucho lo que sufro, que es mucho lo que lloro
que ya no puedo tanto y al grito que te imploro,
te imploro y hablo en nombre de mi última ilusión.

Yo quiero que tú sepas que ya hace muchos días,
estoy enfermo y pálido de tanto no dormir,
que ya se han muerto todas las esperanzas mías,
que están mis noches negras, tan negras y sombrías,
que ya no sé ni dónde se alzaba el porvenir.

De noche, cuando pongo mis sienes en la almohada,
y hacia otro mundo quiere mi espíritu volver,
camino mucho, mucho, y al fin de la jornada
las sombras de mi madre se pierden en la nada,
y tú de nuevo vuelves en mi alma a aparecer.

Comprendo que tus besos jamás han de ser míos;
comprendo que en tus ojos no me he de ver jamás;
¡y te amo! y en mis locos ardientes desvaríos
bendigo tus desdenes, adoro tus desvíos,
y en vez de amarte menos, te quiero mucho más.

A veces pienso en darte mi eterna despedida,
borrarte en mis recuerdos, hundirte en mi pasión:
más si es vano todo y el alma no te olvida,
¿qué quieres tú que yo haga, pedazo de mi vida,
qué quieres tú que yo haga con este corazón?

¡Y luego que ya estaba concluído el santuario,
la lámpara encendida, tu velo en el altar,
y el sol de la mañana, detrás del campanario,
chispeando las antorchas, humeando el incensario,
y abierta allá, a lo lejos, la puerta del hogar!

¡Qué hermoso hubiera sido vivir bajo aquel techo,
los dos unidos siempre y amándonos los dos,
tú siempre enamorada, yo siempre satisfecho,
los dos una sola alma, los dos un solo pecho,
y en medio de nosotros mi madre como un Dios!

Figúrate que hermosas las horas de esa vida,
qué dulce y bello el viaje en una tierra así
y yo soñaba en eso, mi santa prometida,
y al recordar en eso con alma enternecida,
pensaba yo en ser bueno por tí, no más por tí!

Bien sabe Dios que ese era mi hermoso sueño,
mi afán, mis esperanzas, mi dicha y mi placer,
bien sabe Dios que en nada cifraba yo mi empeño
sino en amarte mucho bajo el hogar risueño
que me envolvió en sus besos cuando me vió nacer.

Esa era mi esperanza… más ya que a sus fulgores
se opone el hondo abismo que existen entre los dos.
¡Adiós, por la vez última amor de los amores,
la luz de mis tinieblas, la esencia de las flores,
mi lira de poeta, mi juventud! ¡Adiós!

Gotas de verdad

Pensamientos del poeta persa Saadí:

"Cubre la desnudez de los pobres, si quieres que Dios eche un velo sobre tus faltas".

"Un perro agradecido vale más que un hombre ingrato."

RECITAL.—

El día 1º del próximo septiembre, a las 21 y 30 horas se realizará el anunciado recital poético, a cargo de la señorita profesora Marthita Inés Bustamante. El acto tendrá lugar en la sala del teatro La Opera.

En nuestros círculos es vivo el interés despertado por el anuncio del interesante recital aludido.

ENLACES.—

Esta noche a las 20 horas, en la cripta de Nuestra Señora María Auxiliadora, serán bendecidos los esponsales de la señorita Anita Fernández con el señor David F. Borella, actuando como padrinos la señora Josefa Fernández y el señor Atilio Borella.

Por parte de los prometidos suscribirán las actas del Registro Civil los señores José Angel Borella y José Fernández.

EN EL CENTRO JUVENTUD ISRAELITA.—

En los salones de la Institución del epígrafe tendrá lugar el 28 del corriente a las 17 horas, una fiesta danzante.

La Comisión Directiva viene ultimando con empeño también los preparativos para la velada y baile a realizar del mes de octumbre.

El anuncio del citado festival ha despertado vivo interés en el seno de la colectividad, lo que hace descartar que la fiesta tendrá éxito rotundo.

BODA DODARICO-MARTINELLI.—

Será consagrada en la casa de la novia, el sábado 3 de septiembre, la unión matrimonial de la señorita Elena Dodarico con el señor Luis Martinelli.

Los prometidos han sido muy felicitados por sus múltiples amistades.

SUFRAGIO.—

A las 8 horas de hoy se celebró una misa por el eterno descanso de la que en vida fuera Doña Paradisa Vannucci de Mosqueda, que falleció recientemente.

La Tercera Orden Franciscana ofició la piadosa ceremonia, a la que concurrió gran número de fieles.

PARAGUERIA
PELETERIA
OPTICA
Fabricación y composturas.
El mejor surtido y el precio más bajo.
PRECIO FIJO
CASA ROSSETTI
Sarmiento 918. — U. T. 0215
:::: ROSARIO ::::

HIERRO-QUINA-BISLERI
LICOR
APERITIVO
RECONSTITUYENTE
DE LA
SANGRE
QUEREIS LA SALUD?
HIERRO-QUINA-BISLERI
MILAN
NOCERA-UMBRA
(FUENTE ANGELICA)
Agua Mineral
Natural Gaseosa

De Nuestra Sociedad

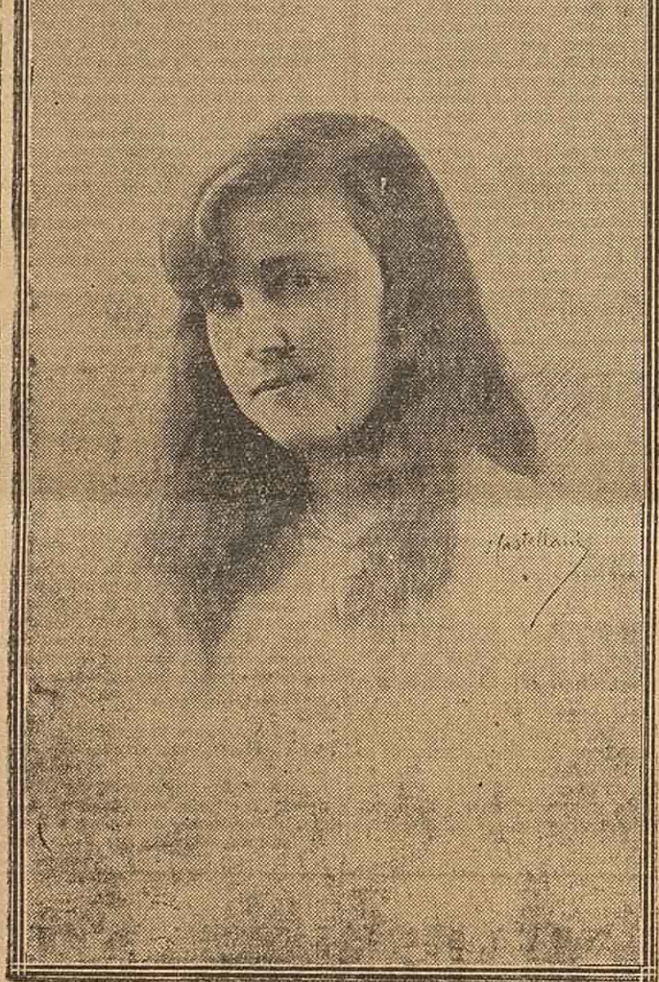
Señorita FITA PAOLINI

FIESTA DANZANTE.—

En los salones del Saladillo Club se llevará a cabo el día 28 del corriente mes, un baile, que la Junta Directiva de la entidad citada ha resuelto ofrecer en honor de las familias de los socios de la misma.

Pueden pedirse las entradas por intermedio de los teléfonos 291 y 9181 (Arijón). La tertulia ha de adquirir contornos singulares.

ANIVERSARIO DE LA INDEPENDENCIA URUGUAYA.—

La comisión de Fiestas de la Sociedad de S. M. entre Orientales ha resuelto ofrecer en honor de las familias de los socios un thé danzante, que se llevará a cabo el domingo próximo, a las 16 horas, en el local social.

El motivo de la fiesta aludida es el Aniversario de la Independencia de la República Oriental del Uruguay y el cumplirse los 46 años de la fundación de la prestigiosa Institución citada.

Muchas calificadas familias han prometido participar de la conmemoración, lo que permite adelantar que la reunión se desarrollará dentro de un marco de mucho brillo y animación.

INHUMACION.—

Muchas personas concurrieron ayer a las 15 horas en la necrópolis de La Piedad, acompañando los despojos mortales del señor Carmelo Grisolía, distinguido caballero, que dejó de existir el día anterior.

Empresa de adornos
FUNES Y ESTREMERA
ARREGLANSE SALONES, SALAS Y PATIOS
Alquílanse SILLAS, ALFOMBRAS, Etc.
Iluminaciones generales
27 de Febrero 1022. —
Teléfono 25875

FESTIVAL DE ESTUDIANTES.—

El 3 del próximo mes de septiembre se llevará a cabo el festival organizado por la Federación de Estudiantes Secundarios, dando su concurso al mismo alumnos del Colegio Nacional Nº 2 y alumnos de los Colegios Nacionales números 1 y 2 del Comercial e Industrial.

El festival ha de tener un resultado feliz, habiendo sido confeccionado un programa inteligente y variado.

Vela, por el éxito del acto, la comisión estudiantil de fiesta de la entidad aludida, trabajando con todo entusiasmo y empeño. Los fondos producidos por la fiesta serán destinados a la realización de los juegos florales.

Numerosas y caracterizadas familias de nuestro medio han prometido concurrir a la reunión, la que tendrá sin duda alguna, éxito lisonjero.

COMIDA EN HOMENAJE AL Sr. ALBERTO MOLTENI

En un restaurant céntrico será ofrecida hoy a las 21 horas, una comida al señor Alberto Molteni, habiéndose graduado éste último recientemente de escribano.

El homenaje ha sido resuelto por un núcleo de amigos, disfrutando el festejado de múltiples simpatías en nuestros círculos.

FESTIVAL LITERARIO.—

Continúan los preparativos para el acto literario a realizarse en el salón-teatro del Círculo de Obreros el día 11 de septiembre, bajo los auspicios de la Asociación de Ex-Alumnas, del Colegio de Nuestra Señora de los Angeles.

Las organizadoras siguen con empeño y éxito su tarea, siendo ya numerosas las entradas colocadas.

HOMENAJE.—

Se rendirá un homenaje a la memoria de doña Margarita Mazza de Carlés, el día 5 de septiembre, a las 10 horas.

La Sociedad Protectora de la Infancia Desvalida patrocina el acto, en el cual el nombre de la distinguida fallecida será impuesto a la Biblioteca de la Escuela Juana E. Blanco.

PRO CRUZ-ROJA PARAGUAYA—

Se ha formado una sub comisión de distinguidas señoras y señoritas de la colectividad paraguaya; bajo los auspicios del consulado del Paraguay y del "Centro Paraguayo", con el fin de ayudar a la Cruz Roja. La citada sub comisión se ha puesto ya, con empeño y buena voluntad, al trabajo, para que la obra humanitaria sea cumplida con los mejores resultados.

Puede colaborarse a la misma con donaciones en dinero, en material de curaciones, en ropas, en objetos de naturaleza va via, etc.

Las personas, que quieran dar su generosa ayuda, podrán dirigirse a la señora Ramona E. de Torres, presidenta (Laprida 1080; a la señora Cristina B. de Oxilia, 25 de Diciembre 1143, Teléf. 3305; a la señorita Alcira A. Vallejos Rodríguez, Rodríguez 773, o Sarmiento Nº 641, Teléf. 7074, o 22538.

Se llevará a cabo próximamente una kermesse, en el lugar, día que oportunamente nos darán a conocer, haciendo parte del programa a desarrollarse.

REUNION ARTISTICA—

Ha despertado singular entusiasmo en nuestros principales círculos sociales el anuncio de la repetición de la hermosa comedia de magia en un prólogo y 3 actos de Jacinto Benavente "La Ceniciente" por más de 80 niñas del Colegio Normal Católico de Ntra. Señora de la Misericordia.

Se realizará la fiesta en el teatro del Círculo de Obreros en sección matinée a las 14.30 horas, del próximo domingo, 28 del corriente, a beneficio total de la Escuela Gratuita "Sor María Josefa Rosselló, que sostiene la Asociación de Hijas de María del mismo Colegio. La Comisión Directiva ha decidido invitar una delegación del Hospicio de Huérfanos, de los asilos Maternales y todas las alumnas de la escuela beneficiada. Las localidades vendidas son ya numerosa, lo que permite descontar que la fiesta revestirá los más lucidos contornos.

EN EL CLUB ITALIANO.—

La comisión directiva de la entidad del epígrafe ha resuelto ofrecer en honor de las familias de los socios de la misma, un baile, que se llevará a cabo el domingo próximo, 28 del corriente.

Una selecta orquesta, contratada ex profeso, amenizará la fiesta haciendo oir los bailables más en boga. La reunión promete alcanzar simpáticas proporciones.

BODA GALLART - FERNANDEZ.—

Serán bendecidos hoy los esponsales de la señorita Caridad B. Gallart con el señor Enrique Fernández, en la parroquia de Santa Rosa de Lima. Los novios han recibido muchas felicitaciones por parte de las numerosas y caracterizadas personas de nuestros principales círculos, donde ellos disfrutan de simpatías y afectos.

IN MEMORIAM.—

Ha sido oficiada hoy a las 8 horas, en la cripta del Colegio de los Padres Bayoneses, una misa de requiem por la que en vida fuera doña Emilia De María Agasso, distinguida señora, que tantos afectos se había granjeado por sus singulares prendas en los círculos de su actuación.

POR EL ALMA DE Da. MARIA GINES DE DE GAETANO.—

Han sido celebradas hoy, a las 8 horas, en el altar mayor de la parroquia de Nuestra Señora del Rosario, misas por el alma de Dª María Ginés de De Gaetano, que falleció ha poco.

Los actos han sido patrocinados por la Congregación de la Tercera Orden Franciscana, de la cual hacía parte la distinguida fallecida.

Muchas personas se congregaron en las naves del templo citado, rezando por el eterno descanso de la desaparecida.

MISAS DE REQUIEM.—

En el altar mayor de los Padres Carmelitas Descalzos, el día 29 del corriente, a las 9 horas, se oficiarán misas solemnes por las almas de Pepita y Manuel Aguilar.

En las ceremonias aludidas han de ponerse nuevamente de manifiesto los hondos sentimientos de dolor que causara tan lamentada desaparición.

La Escena

Se dió a conocer "Solera" anoche en el Odeón

LA NUEVA COMEDIA DE LOS HERMANOS QUINTEROS TUVO una ACOGIDA CORDIAL

El conjunto de la Heredia, cuya temporada del Odeón está resultando exitosa, dió ayer las dos funciones anunciadas, reprisando por la tarde la frívola comedia "Una gran señora", y estrenando por la noche "Solera", pieza tenida por uno de los puntos más altos de su interesante repertorio, lo que motivó concurriera una cantidad de público mayor al de las recientes funciones

EL ESTRENO DE ANOCHE

El caso de los hermanos Serafín y Joaquín Alvarez Quintero es uno de los más interesantes que presenta el moderno teatro español. Ha habido en ellos, un afán constante de exponer líricamente un homenaje de admiración hacia la tierra andaluza. Desde el sainete juguetón y la comedia alegre hasta el poema dramático, se nutre toda su obra de esa inspiración tendiente a exaltar las bellezas del ambiente regional. Y de su tarea empeñada va la nómina des de "El genio alegre" a "Malvaloca" y desde Cancionera" a "Amores y amoríos".

De la producción de los Alvarez Quintero ha resultado una valoración de la Andalucía. No han sido ellos los únicos que tal labor hicieran; pero, indiscutiblemente, faltan los que pusieron en ella más empeño — chocando en las repeticiones —y más entusiasmo. El ambiente andaluz que nos presentaron es una visión estilizada de esas que constituyen el llamado 'españolismo para la exportación". Eso, en puridad de los hechos. Porque, artísticamente, no hay más Andalucía que la que nos dieron. Y si hay, la República, nos da otra Sevilla y sus alrededores, con sus asonadas y sus movimientos agrarios, hemos de decir, teatralmente hablando, que el conflicto de exposiciones, no han sido los Alvarez Quintero los que han errado el camino. Aunque en la realidad, de esa Sevilla y de esa Andalucía en general que nos dan, no existe ni los rastros.

Aunque en "Cancionera" y en "Madreselva" abordaran el poema dramático, con éxito indiscutible, la labor de la fecunda pareja de hermanos ha quedado por lo general en el marco de la comedia; y dentro de ella, en el ambiente regional. "Solera", la obra que anoche conociéramos, encuadra en ese marco. Y aunque intrínsecamente sus valores no sean escasos, la comparación con las anteriores y similares comedias de sus autores, le perjudica. Repetido el tema de la valoración de las cosas y las modalidades típicas, forzoso es requerir la novedad del tema y de la trama. Y eso, ya casi no se da en el panorama que ubican los preclaros comediógrafos.

"Solera" pantea el motivo del influjo que la espiritualidad de la niña sevillana opera sobre el coterráneo indifirente ante las manifestaciones tradicionales, que no gustan del "flamenco", que confunde lasmitosamente una "soleá" con un tanguillo, que no se entusiasma por los toros, que no fuma, que no bebe, en una palabra, que no es sevillano. Y poco a poco, el ambiente y las circunstancias van determinando la identificación del hombre al heroísmo y la gallardía que es esencial en la comarca.

Aunque ya lo dijéramos falta una total característica novedosa en el tema y su exposición, aquel es de valía, y ésta — pese a algunas escenas desaprovechadas — revela algunos efectos logrados. Siempre que se escucha una nueva obra de los Alvarez Quintero se tiene la impresión de algo conocido, pero que nunca aburre. El motivo, aunque repetido, siempre parece remozado.

"Solera" fué puesta en escena con la discreción a que nos tiene acostumbrados la compañía de Irene López Heredia. De entre el cuadro de artistas, ella y Asquerino lucieron las mejores oportunidades. El resto les acompañó sobriamente.

HA RESULTADO TODO UN EXITO LA ULTIMA REVISTA DE LA COMEDIA

EN ELLA TIENEN LUCIDA ACTUACION LOS ELEMENTOS DESTACADOS DEL CONJUNTO BATACLANICO

La última revista dada a conocer en el popular teatro de la cortada Ricardone, "A 0.80 el plato…", ha gustado extraordinariamente al público que estimulado por la rebaja establecida en el precio de las localidades, ha acusado un repunte, cosa que asegura la actuación de la compañía por lo menos hasta fin de mes.

Paquita Garzón que compartiera con Tania el primer plano en el elenco, con la ida de ésta ha quedado dueña absoluta del escenario revisteril, siendo para ella los más entusiastas aplausos de la concurrencia.

El cancionista y charlista Spaventa, que recientemente se incorporara al elenco, mereció en oportunidad de su debut cordial acogida, éxito que se ha ratificado con sus posteriodes presentaciones, siendo con el diminuto Quintanilla, la figura mas culina que más gusta al respetable.

En lo que se refiere a cambio de programa, este no se hará esperar, pues a pesar de la buena aceptación que tienen las piezas ahora en el cartel, se están ensayando novedades.

Cordialmente fué acogido el circo "Femina en el Broadway

SE ANUNCIA PARA LAS FUNCIONES DE HOY UNA VARIACION TOTAL DEL PROGRAMA

Los comentarios elogiosos que de él hiciera la prensa porteña, habían suscitado mucho interés por ver actuar en el circo "Femina", siendo ello causa de que una crecida cantidad de público se diera cita ayer en el cine - teatro Broadway, donde se anunciaba su presentación.

El conjunto integrado casi totalmente por elementos femeninos, justificó cumplidamente el interés que suscitara, pues ofreció un espectáculo novedoso y entretenido, haciéndose acreedor al aplauso que le fué dispensado sin mezquindad.

Para las funciones de hoy anuncian los programas una variación total de números, por ello es de suponer que la labor de los artistas resulte tan atrayente como en la arde de su debut.

Se anuncia un debut en el San Martín

"TAPICES HISPANOS-CRIOLLOS"

Continúan siendo muy aplaudidos los integrantes del conjunto de variedades que desde unas semanas actúa en el cine teatro San Martín, cuya temporada se prolongará hasta el día cuatro del próximo mes de septiembre.

A la actuación del conjunto que encabeza la actriz Dorita Lloret y Raymundo Pastore, seguirá el debut de una compañía que se titula "Tapices hispanos criollos" que está formada por numerosos elementos de méritos, por lo que puede adelantarse que tendrán mucho éxito en su temporada.

LO QUE VA HOY

TEATRO ODEON. — Compañía española de alta comedia Irene López Heredia. Familiar a las 17.45, (tercera de abono a las familiares de moda): "La diosa ríe". Noche (quinta función del abono nocturno): "Una gran señora". Platea $ 3.

TEATRO LA COMEDIA. — Compañía argentina de revistas A. de Bassi. Familiar y segunda: "Ensalada criolla", primera "Tapices de todas partes", tercera "A 0.80 la platea".

El precoz guitarrista Astrada

ANUNCIA UN RECITAL PARA EL PROXIMO SABADO

En el salón teatro del Círculo de Obreros Católicos, se realizará el próximo sábado un recital de guitarra que tendrá a su cargo el precoz ejecutante Héctor Estrada, a quién el público tuviera ocasión hace poco de ver actuar en un escenario céntrico, festejando su desempeño.

Los méritos del guitarristas, a lo qua se une en su favor lo que tiene de novedoso el espectáculo, asegura al concierto una concurrencia numerosa.

Se anuncia su venida

Luis Arata, cuya compañía, según se anuncia, realizará en breve una jira por el interior, debiendo ser nuestra ciudad una de las primeras que visite

Ricart sigue actuando con éxito en el Cervantes

HOY DARA "LA CRUZ DE PALO", DE MARTINEZ PAIVA

El popular actor rosarino, Eduardo Ricard, continúa realizando exitosamente su temporada en el cine-teatro Cervantes, para lo que cuenta con un vasto e interesante repartorio y con eficientes colaboradores.

Para las dos secciones a darse hoy en el Cervantes se anuncia la representación de "La Cruz de palo" comedia dramática de Martínez Paiva que ofrece al conjunto oportunidad de lucimiento.

Los artistas líricos

HAN FORMADO UNA SOCIEDAD

El último número de "Il corrieri de Milano", entre otras notas de gran interés, nos ofrece la novedad de una noticia interesante. Trátase de la formación de una sociedad anónima de artistas líricos, cuya finalidad es la de realizar una larga actuación por los teatros italianos. pasando luego al extranjero, con el propósito de contribuir al renacimiento de la ópera, cuyo decaimiento se viene acentuando desde hace un tiempo.

"IL CORRIERE DI MILANO"

UN NUMERO MUY INTERESANTE

Hemos recibido, por intermedio de su representante en esta, Sr. Antonio Locatti, al último número del periódico italiano dedicado al arte lírico, "Il corriere di Milano".

Ofrecer este número de la prestigiosa publicación, particular interes en virtud a que trae varias notas sobre cantantes de renombre que nos son familiares, especialmente Lauri-Volpi, sobre cuya actuación en el teatro Colón de Buenos Aires se hace un comentario en primera página.

REMATE por Victorio Guglіucci

Por disposición del señor Juez de Primera Instancia en lo Civil y Comercial de la cuarta Nominación, doctor Arturo A. Palacios, el Secretario que suscribe hace saber: Que, en los autos caratulados: CEMBRANO JUAN contra OTRO. Ejecución Hipotecaria, se ha resuelto que el Rematador matriculado, don Victorio Guglіucci, proceda el día lunes 29 de agosto del corriente año, a las 16 horas a vender en pública subasta y sobre el mismo, el inmueble hipotecario, que es el siguiente, a saber: "Un terreno con todo lo en él edificado, clavado y plantado, situado en ésta Ciudad, en la calle Presidente Rosa, señalada la finca con el número mil doscientos cuarenta y siete, entre las de Mendoza y Tres de Febrero, compuesto el terreno de nueve metros trescientos treinta y seis milímetros de frente al Oeste, por cuarenta metros setecientos dos milímetros de fondo; lindando: por el Oeste, con calle Presidente Rosa; por el Norte, con doña Marta Motter de Ferraroni: por el Sud, con don Miguel Formento y doña Inés de Zapata, y por el Este, con sucesores de Real. Del informe expedido por el Registro de Propiedades, resulta que el dominio de dicho inmueble se encuentra a nombre del ejecutado, como así también que no reconoce más gravamén que la hipoteca origen de este juicio. El título de propiedad, como así también el testimonio hipotecario, se encuentran agregados en el expediente respectivo, los cuales podrán ser revisados por los interesados en Secretaría, previniéndose que una vez efectuado el remate, no se atenderá reclamación alguna por insuficiencia o falta de títulos. La base para la venta, será la suma de Diez y nueve mil ochocientos pesos nacionales, o sea el avalúo de la Contribución Directa reducido en un 25 olo, por ser la segunda subasta, y de donde deberán partir las ofertas. El que resulte comprador, deberá abonar al martillero en el acto del remate, el diez por ciento del precio, en concepto de seña, más el dos por ciento de comisión, que es a su cargo. Lo que se hace saber a sus efectos.

Secretaría, Agosto 23 de 1932. — A. Guindón Méndez, secretario.

No. 3015 Ag. 24-29

ESTUDIO JURIDICO
ANDRES CAPUTI
PROCURADOR
Teléfono 4258 — Mitre No. 574

Se efectuará un festival de beneficio

EN EL TEATRO "LA OPERA"

Circulan carteles y programas anunciando un festival de beneficio organizado por la Asociación Pro Escuela Nº. 89, Juana M. Gorriti, que preside el señor Jaime Kaffman, el día 4 de setiembre próximo en el Teatro La Opera a las 16 y 30 horas.

La Compañía de Comedias que dirije el celebrado actor Sr. Miguel Faust Rocha, cubrirá la primera parte del programa con el hermoso drama en un prólogo y tres actos en verso, original del inmortal dramaturgo Don José Echegaray, "El Gran Galeoto".

Intervendrán en la segunda parte del programa, gentil y desinteresadamente, destacados y conocidos elementos de nuestros círculos artísticos:

1º. — Granados, Allegro de Concierto Lizt, Rapsodia Nro. 6, Piano Srta. Filomena Rinaldi.

Segundo. — Petrela Jone, Canto señorita Catalina Magra acompañada al piano por su profesora señora María Esther Chiodi de Cafferata.

Tercero. — Audición de Guitarra. A cargo del profesor señor Máximo Arguelles.

4c. — Ricardo del Campo, Trova Entrerriana. Santos Chocano; Panderetas; Declamación, Srta. Sarah Castellano.

5º. — Rimsky; Korsakow, Kreisler, Hymme au Soleil, F. Kreisler, La Gitana; Canción Arabe, Española del siglo XVIII. Violín, Srta. María Esther Quazzolo, acompaña al piano Srta. Rinaldi.

Dado los fines del beneficio y teniendo en cuenta la selección de los números y sus intérpretes, no es extraño que ya hayan sido reservadas la mayor parte de las localidades.

Hay aun disponibles algunos palcos que pueden solicitarse en la escuela, Cerrito 179, teléfono 5500.

UNION CIVICA RADICAL

REUNION DE PRESIDENTES DE COMITES SECCIONALES Y DE DISTRITOS

En el local del Comité Departamental de la U. C. R. calle San Lorenzo 1211, se realizará hoy a las 18.30 horas una reunión de presidentes de comités Seccionales y de Distritos, a fin de considerar diversos asuntos relacionados con la reorganización partidaria.

SESION EXTRAORDINARIA DEL COMITE DEPARTAMENTAL

Mañana viernes a las 21 horas, en el mismo local de calle San Lorenzo 1211 celebrará una reunión extraordinaria el Comité Departamental, a cuyo efecto se cita a los señores delegados al mismo, encareciéndoles la asistencia.

REUNION DE PRESIDENTES DE COMITES DEPARTAMENTALES

A fin de cambiar ideas respecto de la reorganización que se iniciará dentro de algunos días en toda la Provincia, el sábado próximo a las 18 y 30 horas se reunirán los Presidentes de Comités Departamentales del Sud.

LA MESA DIRECTIVA DEL COMITE DEPARTAMENTAL SESIONA DIARIAMENTE

La Secretaría del Comité Departamental comunica a los afiliados y al público en general que la Mesa Directiva sesiona diariamente desde las 18 horas, con el fin de atender cualquier consulta que se le formule relacionada con la reorganización partidaria, interpretación de la reglamentación vigente, o cualquier otro punto que pudiera ser objeto de duda.

CONFERENCIAS SOBRE LA NUEVA CARTA ORGANICA

Con el propósito de comentar y explicar las disposiciones incorporadas a la nueva Carta Orgánica, el Comité Departamental ha resuelto iniciar una serie de conferencias en los distintos locales partidarios.

La primera estará a cargo de los doctores Clodomiro Hernández y Angel Daniel Cardozo y se llevará a cabo el próximo miércoles 31 del corriente a las 21 horas en el local del comité departamental sito San Lorenzo Nro. 1211.

Se anuncian algunas conferencias

EN BARRIO ECHESORTU

En el salón del Centro Progresista Barrio Echesortu, cedido a tal efecto por sus autoridades, tendrá lugar mañana por la noche la disertación del señor José Romano Ahumada, que auspicia el Instituto Social, sobre el tema "Mejora de la vivienda". La conferencia será ilustrada sobre el tema "Mejora de la vivienda". La conferencia será ilustrada mediante la exhibición de interesantes modelos de casas baratas, y se facilitarán a los concurrentes varios planos preparados por el Instituto, con un fin de divulgación.

La entrada al acto es libre para los socios del centro citado, como asimismo para el vecindario en general.

ESTUDIO SOBRE LA OBRA DE GABRIELA MISTRAL

El Instituto Social organiza un nuevo acto literario para mañana por la tarde, a realizarse en el aula magna de la Escuela Normal No. 2. El trabajo central sobre la obra de Gabriela Mistral estará a cargo de la señorita Emma Mendoza, y será acompañado de recitación de composiciones de la ilustre poetisa chilena, por varias alumnas de los cursos de Literatura superior del Instituto. Diversos elementos del curso de Estética musical completarán el acto, ejecutando números de música chilena.

Los nombramientos en la Administración Nacional

Es Deprimento lo que acontece en Obras Sanitarias de la Ciudad de Casilda

Da motivos a severas críticas los recursos en práctica por la Dirección de Obras Sanitarias de la Nación para la provisión de los puestos en las oficinas administrativas a funcionar en breve en la ciudad de Casilda, con motivo de la inauguración de los servicios de la Usina Nacional y de las Aguas Corrientes. Lo que vamos a informar es, en verdad, algo bochornoso y que supera a todos los sistemas viciosos implantados por los gobiernos regiminosos. Pero, nada puede extrañar estas cosas si tenemos en cuenta que éstos son males provenientes de la "revolución" del 6 de septiembre, que ha llevado a las instituciones públicas a personajes del más crudo conservadorismo o vacunocracia. Veamos los hechos que están dando motivo a los más diversos comentarios en la vecina ciudad.

Un alto funcionario nacional con asiento en la Capital Federal, se interesó por la designación de varias personas vecinas de Casilda para ocupar los puestos a llenarse en las futuras oficinas locales de Obras Sanitarias de la Nación. Haciendo justicia a la seriedad de nuestras informaciones, agregaremos que las personas propuestas son ciudadanos honorables, de conducta intachable, con largos años de arraigo en aquélla ciudad, habiendo entre ellos quienes tienen una brillante foja de servicios como empleados en la administración nacional y provincial, y dejados cesantes al llegar al poder los demócratas progresistas. De ahí que podamos decir y sin temor a que se nos desmienta, que los propuestos para dichos cargos quizás signifiquen una de las tantas excepciones entre los desaciertos con que el caudillismo premia a la gente de los comités "justistas".

Todo ello, por cierto, no tiene nada de importante ni asombroso; lo grave está en que la Dirección de Obras Sanitarias de la Nación, se vale de un ex Intendente Municipal de Casilda residente en la misma ciudad, para "pedirle informes y datos sobre las condiciones personales de los candidatos a ocupar puestos en las oficinas de dicha dependencia nacional". Ese ex Intendente — cuya intervención en los asuntos de Obras Sanitarias para Casilda, se viene haciendo sospechosa desde hace rato — es una persona que sufre de la monomanía de las exhibiciones, y a más de ser un neurótico su fobia es capaz de llegar a extremos de violencia ejerciendo venganzas personales contra todos aquellos que no comulgan con sus ruedas de molinos... No es de creer que, la prepotencia de ese señor en los asuntos de Obras Sanitarias, pueda deberse a su influencia política en las esferas oficiales del "justismo" cuando desde hace años se ha retirado a cuarteles de invierno después de sus reiterados fracasos electoralistas. Si la oficina nacional a que nos referimos, desea informes de las personas propuestas para ocupar cargos en esa dependencia, lo más razonable sería que recurriera a las autoridades policiales en procura de antecedentes pero nunca a fuentes de información donde los prejuicios personales o políticos, pueden lesionar gratuitamente intereses de ciudadanos respetables y dignos.

Sería conveniente que el Directorio de Obras Sanitarias de la Nación, investigara la situación de un empleado para la Sección Cobros, recientemente nombrado para las oficinas en Casilda y que ha llevado el visto bueno del ex Intendente Municipal de la ciudad casildense y a la vez informante particular de la expresada institución. Por cierto que no quedaría muy bien para la imparcialidad y honestidad de que se jacta el informante oficioso.

Conferencia por el Prof. doctor Jorge F. Nicolai

"ESPAÑA ACTUAL"

Aprovechando la permanencia del Prof. Dr. Jorge Federico Nicolai en nuestra ciudad, con motivo de sus lecciones en el Colegio Libre de Estudios Superiores, el Centro de Estudiantes de la Facultad de Ciencias Económicas, Comerciales y Políticas ha invitado al prestigioso maestro a ocupar su tribuna, el cual, al aceptar ha indicado como tema "España actual".

Esta disertación, cuyo interés es innecesario poner de relieve, se realizará en el salón de actos de dicha Facultad, el miércoles 31 del actual, a las 21.15 horas, y a ella invita el Centro organizador a todas las instituciones científicas, culturales, obreras y estudiantiles de Rosario, y público en general, pues el acceso será absolutamente libre.

La importancia del tema a estudiarse, anticipa el éxito de la reunión, máxime teniéndose presente que el Profesor Nicolai, con motivo de su visita a España ha estudiado múltiples cuestiones relacionadas con el interesante momento por que atraviesa la joven república, la cual — por intermedio de su Ministro de Instrucción Pública — confirióle el honroso título de "miembro integral de la vida cultural española", facilitándole en toda forma la prosecución de sus investigaciones científicas.

Sobre la cesantía de maestros en Reconquista

"Reconquista, 22 de agosto de 1932. — Señor director del diario DEMOCRACIA. — Rosario.

De mi mayor consideración: En un suelto del diario de fecha 17 del corriente, titulado "cesantía de profesores" se me acusa, sin pruebas, de haber ejercido coacción desde mi cargo de director de esta Escuela Normal, sobre el ex-catedrático señor Manuel H. Roselli" para que no ataque al gobierno" desde las columnas del periódico "La Unión"; haciéndoseme, además, responsable de la cesantía de este profesor, del señor Lázaro Pila y de amenazas a la señora de Roselli. Como puede ver por la carta adjunta, firmada por el señor Roselli, sólo he tratado en una conversación particular, en mi carácter de amigo, prevenirle lo que había sabido y que era voz corriente y defenderlo en caso se hiciera sumario, con el argumento de que el periódico se había suspendido quedando por lo tanto suspendidos los ataques que en el mismo se hacía a la Constitución causa que se invocaba para pedir la cesantía o traslado.

La carta del señor Roselli y mi actuación de ocho años al frente de la escuela Normal de Cañada de Gómez son mi mejor defensa y sólo sorprendiendo la buena fé del diario puede el articulista acusarme de esta falta grave que está en pugna con mi dignidad de hombre y de funcionario y menos de haber salido "sin honor" de la dirección de la escuela de Cañada de Gómez de donde fuí arrancado violentamente por la tiranía, por no saber arrastrarme ante los poderosos.

Fuí trasladado y enlodado por el mismo gobierno de facto que persiguió hombres dignos y encarceló periodistas, — Ud. señor Director ha sufrido la acción de este momento nefasto de nuestra historia política, — fuí escarnecido no obstante la protesta airada del pueblo de aquella ciudad interpretado por sus hombres más honorables y dignos; de la Federación de Maestros de la Provincia y del Círculo de maestros de la localidad. Todo esto se ha publicado y puede comprobarse si es necesario. Sólo esa tiranía pudo darme el honor de salir de Cañada ultrajado por lo ruín y defendido por lo noble.

Siendo el señor Director hombre de lucha, incapaz de permitir ataques fortuitos, sin pruebas en contra de un maestro, espero ha de hacer rectificar la idea propalada.

Saludo a Ud. con mi consideración y respeto. — **Rafael Figueroa.**"

"Reconquista, agosto 2 de 1932. — Sr. Rafael Figueroa. — Ciudad.

De mi consideración: Sin ninguna dilación paso a contestar su atta. carta de hoy por la que me solicita una declaración escrita de lo conversado con Vd. en otras oportunidades, respecto del periódico "La Unión" y la coacción que, se ha dado en decir, Vd. ha tratado de ejercer válido de su cargo, para que deje de aparecer dicha hoja de publicidad.

La haré, pues, en forma muy suscinta; héla aquí: Harían unos quince días que "La Unión", por razones de orden administrativo, temporariamente había dejado de aparecer. Una mañana en que me encontraba en la Escuela Normal acercóse Vd. — como otras veces — a hablar conmigo y en el curso de la conversación hízome saber la determinación que Vd. conocía por parte de ciertos políticos locales, de que el traslado mío y el de mi esposa sería un hecho a plazo fijo.

Me preguntó también si el periódico había dejado de aparecer, pues ese era el motivo (siempre a estar por las informaciones), que originaría la medida a tomarse a pedido de esos políticos. Y que si "La Unión" en efecto no saldría más, Vd. por cuenta propia interpondría su mediación en el sentido de poder obtener que se dejase sin efecto el proyectado traslado ya que el motivo del "agravio" había desaparecido.

Como le respondí que — por mí o por otros — no era difícil el periódico volviera a aparecer tan pronto su reajuste administrativo se lo permitiese, dimos por agotado el tema, manifestándome Vd. que veía tenía formada mi composición de lugar y yo agradeciéndole la mediación ofrecida y que en este caso no era posible.

Después de varios días y a raíz de una circunstancia especial renovamos el tema, remarcando Vd. el deseo de que sus palabras no fueran confundidas en su alcance; que su ofrecimiento fué para hacerlo sin invocar mi nombre y siempre aprovechando esa situación que Vd. creía un hecho, de que el periódico había dejado de aparecer.

Tal es, muy sintético, lo ocurrido. Después prodújose mi cesantía. No culpo a Vd. de esa medida tomada contra mi persona ni de las que puedan tomarse en contra de mi esposa. Conozco desde hace rato las "buenas intenciones" de ciertos sedicentes políticos para conmigo, intenciones y amenazas que con criterio gárrulo propalan desde tiempo a esta parte; además sé la participación que estos "grandes hombres" dan en estas emergencias a los directores de escuela.

Lamento y muy de veras que siempre el hilo se corte por lo más delgado y que en vez de ocuparse de su persona no se hayan ocupado (ya que espontáneamente querían hacerlo), de tan bataclanescas personalidades políticas locales.

Créame que ninguna participación he tenido en informes periodísticos y que, de hacerlos, si el caso llega, irán bajo mi firma y exclusiva responsabilidad.

En la creencia de haber formulado la declaración escrita que deseaba, quedo de Vd. como siempre atto y S. S. — **Manuel H. Roselli.**"

En el Colegio Libre de Estudios Superiores

Hoy dictará su quinta conferencia el Profesor Nicolai

En el local y a la hora de costumbre, el Prof. Dr. Jorge F. Nicolai, expondrá hoy la quinta clase de su curso en la institución del epígrafe, sobre "Rusia y el futuro".

Explicará con ese motivo el sentido de la industrialización del país de los Soviets, continuando en esa forma el desarrollo del programa de temas del curso.

ESTA TARDE FINALIZARA EL CURSO DEL DR. ORTIZ

Como se ha anunciado, y con el objeto de dar por terminada la exposición del tema "Lenguas romances y formación del castellano" que con tanto éxito ha venido desarrollando en el C. L. de E. S. el profesor Dr. Juan Amelio Ortiz, dará hoy a las 18.45 horas, en el local del Círculo Médico de Rosario, la clase final del referido curso.

Con ese motivo, se referirá el Dr. Ortiz a las interesantes cuestiones del sumario conocido, aún no expuestas hasta la fecha, las cuales atraerán una vez más el selecto auditorio inscripto al curso.

El candidato Roosevelt

Con supadre y su madre, a la edad de 16 años

Lista de telegramas

En las oficinas respectivas de Correo se encuentran detenidos los siguientes telegramas.

Pedro Segri, Sigifredo Porrebon, Casanova, López y Compañía. Balsells. Compañía Dingerman.

DEFIRMAT

25o ANIVERSARIO DE LA SOCIEDAD ITALIANA DE S. M.

La institución del epígrafe que cuenta en esta con general simpatía, festejará sus bodas de plata con importantes festejos a realizarse en su sede los días 17, 18, 19 y 20 del mes entrante fiestas que han despertado gran animación entre sus asociados y adeptos a las mismas. Se ha nombrado dos comisiones, de damas y caballeros a los efectos de organizar el interesante programa a desarrollarse en los días mencionados.

La comisión de damas está así formada: Presidenta honoraria, señora Dirce M. de Cei; presidenta, Emilia P. de Pinolini; vice, señora Primina G. de Real; secretaria, Dora A. de Calicchio; pro. María M. de Traverso; tesorera, Blanca G. de Giordano; pro. Emilia D. de Pelozzi. Vocales: Señoras Angela G. de Dallera, Anita M. de Real, Martina H. de Carnino, Clara P. de Bassi, Edelmira C. de Rossi, Celia Ch. de Tersoglio, María F. de Giuniperi, Esther L. de Grivarello, Antonia C. de Bralla, Aída M. de Montanaro. Suplentes: Juana J. de Susenna, Cesira de Nanni, Angela L. de Rimoldi, Lina S. de Dallera, María D. de Roberti, Rita C. de Taormina, Palmira L. de Salvaggio, Sixta G. de Musso, Pierina M. de Lapadula.

FOOTBALL

Un número aproximado de mil personas rodeó el field en el que dirimían supremacías los clubs atléticos Argentino versus Firmat Football Club; el encuentro de estos dos fuertes cuadros locales despertó tan extraordinaria expectativa que el entusiasmo se dejó notar en forma inusitada entre los adeptos de ambos clubs e imparciales. El reñidísimo match terminó con un empate de 1 goal por bando. La actuación del referee Nicolás Stáffora fué correctísima.

CINE TEATRO CERVANTES

La calidad de los espectáculos que ofrece la empresa de este cine-teatro, hace que se congregue en su sala un numerosísimo público, ávido de presenciar y oír el excelente programa a que lo tiene acostumbrado. Pudo volverse a comprobar esto el domingo 21 en ocasión de pasarse por la pantalla la decantada película "Luces de mi ciudad", la que fué vista y oída por un público pocas veces visto. El jueves figura en cartel "El ángel pintado", de Billie Dove y para el domingo 28 "Charros, gauchos y manolas", una grandiosa evocación del país, de Méjico y España que constituye un canto a la raza, producción filmada en Hollywood con artistas americanos y españoles.

VIAJEROS

A y de Santa Fe, el diputado provincial Romeo de los Santos Díaz.

—De y a Las Parejas, el señor Juan Carlos Giménez, y su señora esposa Ary De Luiggi Eliseo y su señora madre Marcelina de Giménez.

—De Buenos Aires, el señor Roque Miglioratti.

—De y a la misma ciudad, el joven Emilio Schmidt.

—De y a Casilda, la señora María Vda. de Berrini y su señor hijo José.

—A y de San Urbano, el señor Pascual D'Ayutolo.

—A y de ésa, el señor Héctor Sabache.

Asociación de la Escuela No. 610

En los salones del Club Social del Barrio Parque, se llevará a cabo el próximo 30 de este mes, un gran Festival seguido de Baile, que organiza con todo entusiasmo la Soc. de Padres de la Escuela Nro. 610: "Francisco G. Valdez".

Por el gran número de entradas colocadas desde ya se prevee un éxito rotundo que recordará sin duda, en muchos muy gratas horas de diversión.

Por eso no es aventurado afirmar que ese día los salones del Club Social resultarán chicos para contener la gran cantidad de jóvenes y señoritas que con su presencia darán un gran realce a la fiesta.

Como se ha venido anunciando, se cuenta para los números del Festival con el concurso de los artistas que se hacen oír diariamente por intermedio de la L. T. 1, los que lo harán gentilmente contándose además con una de las mejores orquestas de nuestra ciudad para el programa de bailables.

El programa empezará a las 17 y 30 horas.

Las entradas se pueden retirar en el club Social, en la escuela citada y a los teléfonos 7645 y 99274.

Actuó anoche con éxito el Cuarteto Aguilar

EN LA BIBLITECA ARGENTINA

Como se anunciara oportunamente y de acuerdo a las gestiones hechas efectivas por la entidad cultural El Círculo, actuaron anoche en los salones de la Biblioteca Argentina los hermanos Aguilar, que constituyen un cuarteto extraordinario en la ejecución de trozos de música selecta con laúdes españoles.

La concurrencia numerosa que hizo acto de presencia, tuvo oportunidad de demostrar en ocasiones su interés y aprobación, desde el momento que los ejecutantes, demostrando poseer raras condiciones para hacer llegar hasta al auditorio la emoción que emana de una acertada creación.

Fué indudablemente un acto de extraordinaria lucidez, destacándose una vez más la excelente organización dada por la entidad organizadora.

Se anuncian dos bailes familiares

PARA EL DOMINGO

Ha despertado considerable interés en el ambiente local el anuncio del gran baile familiar que bajo los auspicios de la entidad "El Círculo Club" se realizará en sus amplios salones de la avenida Lucero.

El acto tendrá lugar a las 16 horas del día 28 del corriente y para el 4 de setiembre.

El interés despertado por el acto ha de permitir la realización de una fiesta de vastas proporciones.

Disertó anoche el Dr. Novoa Santos

EN EL CLUB ESPAÑOL

Considerable era la expectativa que en los círculos médicos y sociales de nuestra ciudad, había despertado la conferencia del doctor Novoa Santos.

El destacado hombre de ciencia español, disertó anoche en el Club Español sobre el origen de los sexos, temas de vastos alcances que fuera desarrollado en extraordinaria forma por el ilustre visitante.

De tal manera el éxito del acto fué sin duda brillante, en su doble caracter cultural y social.

Progreso de la industria rosarina

EXITO DE LOS PRODUTOS "CAMALEON"

No ha mucha tiempo que la firma Hartig, Busso y Santiago iniciara sus actividades en nuestra ciudad, dedicándose a la industria de productos químicos, y ya el más franco de los éxitos lo acompaña como justicia a la obra emprendida. En efecto, gracias a la inteligente labor desplegada, se consiguió confeccionar en Rosario productos de indispensable uso para los hogares, mejores en calidad y resultados que los extranjeros, de los cuales se dependía hasta estos momentos.

El premio otorgado en la reciente exposición del comercio y de la industria así lo viene a confirmar. Se dedican los fabricantes de los productos "Camaleón" a la elaboración y venta de pomadas para calzados, líquidos y cremas para los mismas, tintas para el teñido de los cueros, pasta para pegar, pega-pega, para combatir las hormigas en las plantas, renovadores para el lustre de muebles, bronces, pianos, etc., líquidos para quitar manchas de las ropas, y fluído para desinfectar y para la cura de la sarna, garrapaticida, etc. La bondad y excelente resultado de estos productos han hecho de ellos los preferidos del público inteligente y patriota que los prefiere a los extranjeros por ser mejores y más económicos. El distinguido ingeniero alemán Sr. Hartig que es todo un perito en la materia está a cargo de los laboratorios industriales "Camaleón".

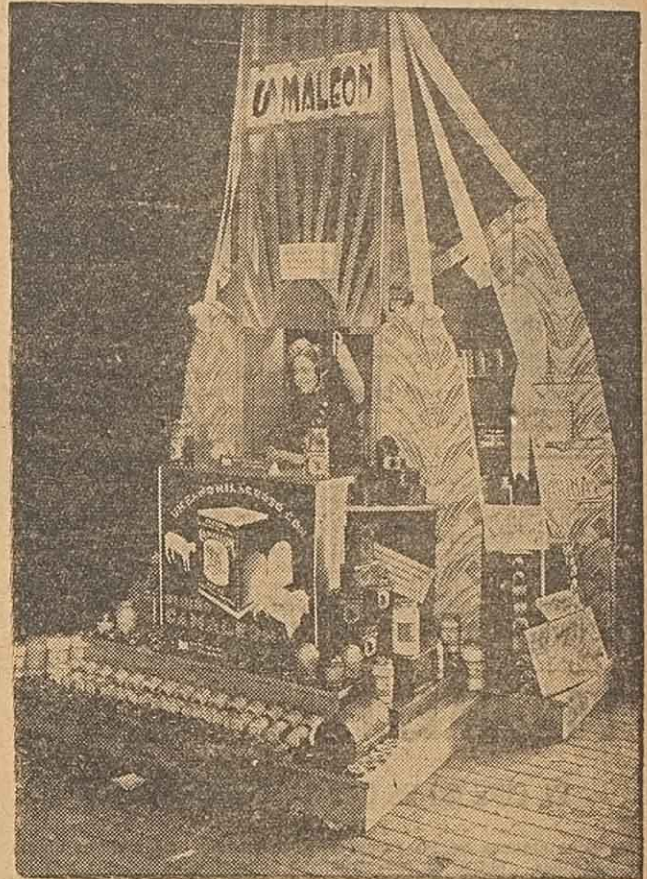

Hermoso quiosco donde con todo éxito se exhibieron los productos Camaleón" en la reciente exposición de la Sociedad Rural, que le valiera la conquista de un primer premio y diploma

ASAMBLEA DE UN CENTRO DE EX-ALUMNAS

SE REALIZARA EL LUNES 29

Considerable es el interés despertado entre los asociados de la institución de ex alumnas de la Escuela Normal Nicolás Avellaneda, la convocatoria a asamblea que se ha hecho para el próximo lunes.

En esta reunión se pondrán a consideración asuntos de suma importancia entre los que se cuenta la lectura y consideración de la memoria, y consideración del año social fenecido. Se ruega puntual asistencia, habiéndose dispuesto que de no haber quorum a las 18 horas, media hora mas tarde se iniciará la asamblea con el número de socios presente.

BAILE EN "EL FAVORITO"

SE ANUNCIA PARA EL DOMINGO

Los empleados del salón "El Favorito" han organizado para el sábado a las 22.30, un baile, que será a beneficio de aquellos.

En verdad esta fiesta constituye una demostración eficiente de una acertada organización, que ha de significar una fiesta interesante.

Por su conveniencia
RECUERDE SIEMPRE
RIOJA y MITRE
MITRE y RIOJA
LA CASA QUE VENDE
BUENO Y BARATO
FERRETERIA "VICTORIA"
BENITO VALDERREY
TELEFONO 5272 — RIOJA Y MITRE

Columbia presentará hoy en el cine Astral EL ABOGADO DEFENSOR

El anuncio de este estreno logró despertar interés

"El abogado defensor", película dirigida por Irving Cummings e interpretada en las partes principales por Evelyn Brent, Edmund Lowe, Donald Dilloway, Dorothy Peterson, Constance Cummings y otros.

Para Burton (Edmund Lowe) que de fiscal público aspira a ser elegido gobernador de Estado, la vida del acusado significaba meramente un tanto más agregado a la lista do sus triunfos: ¡dieciocho ha enviado a la silla eléctrica! Y éste, su última victoma... era inocente. El verdadero culpable, moribundo, confiesa el crimen... ¡pero ya era tarde; la sentencia habíase cumplido! Con razón el diario de la oposición estampa con letras enormes en sus columnas: ¿Qué es lo que necesitamos? ¿Un fiscal o un verdugo de inocentes?"

Poderosa es la conciencia: el fiscal, a quién enemigos pertinaces no habían logrado inmutar, ríndese al remordimiento y dimite el cargo que le ha hecho famoso. En adelante dedicará su vida a defender inocentes acusados y a pagar, si tal fuere posible, a la viuda y al hijo del ajusticiado por la irreparable pérdida que les ha causado.

Y fué por el hijo de aquél ajusticiado que el ex fiscal se ve un día en el banquillo de los acusados. Por proteger aquél jóven en quién ha depositado todos los cuidados de padre, el ex fiscal asume la culpa de un crímen para el cual no existen indicios favorables ni circunstancias atenuantes. Si los hombres habían sido para él instrumentos políticos, las mujeres fueron siempre juguetes fácilmente descartados, y Valeska Lorraine (Evelyn Brent), la beldad del bajo mundo y camarada del chantagista Quinn, había sido la pasión clandestina del ex fiscal, conocido por sus aventuras donjuanescas. Acusado del asesinato de Valeska, el ex fiscal aparece ante el tribunal agobiado por pruebas fehacientes, sin testigos, sin coartada que ofrecer en una atmósfera de antagonismo general. Sólo una mujer tiene fé en su inocencia y en su habilidad: su secretaria Ruth (Constance Cummings), que le ha adorado en silencio. Es ella la que le inspira el valor de defenderse a sí mismo, sacándole de su fatalista resignación. Después de nuevas peripecias, absuelto Burton, busca el camino de la felicidad

Escena culminante de "El abogado defensor", que se estrena hoy en el cine Astral

KAY FRANCIS BATE UN RECORD

EN UNA PELICULA LUCE 22 TRAJES

Ruth Chatterton usó 22 trajes completos en la película "El corazón se engaña", su primera producción para la Warner Bros.

Ahora, Kay Francis, unánimemente reconocida como una de las mujeres que mejor vive en Hollywood, usa 22 bellos y elegantes trajes en la película titulada "Amantes interesados", de la Warner Bros que se estrenará en breve.

KAY FRANCIS
in Paramount Pictures

Con Kay Francis aparecen en "Amantes interesados" varios conocidos artistas, tales como Roland Young, Allan Dinehart, Marjorie Gateson y Allan Vincent. Un nuevo descubrimiento cinematográfico": la joven actriz Gloria Stuart, también aparece en esta película.

El conocido director, Archie Mayo ha sido el "metteur" de "Amantes interesados".

"El amor a prueba"

SE ESTRENA EL 30

Un buen trabajo prepara otro.

Kent Douglas, el joven galán de la pantalla, tuvo un desempeño tan sobresaliente en "El amor a prueba", la extraordinaria super producción que la Universal nos dará a conocer el martes 30 en el Empire que Carlos Laemmle (h), de inmediato le ofreció interpretar uno de los principales roles al lado de Walter Huston en otra película Universal.

El rol que Kent Douglas desempeña en "El amor a prueba" es el de Roy Cronin, un joven soldado canadiense.

AL CORDOBA

CHEVALIER Y MAC DONALD

CHARLES RUGGLES

A partir del sábado próxi. se exhibirá en el Cine Córdoba la película interpretada por Chevalier y Jeannette Mac Donald 'Una hora contigo", como lo oportunidad de su estreno, es una película de enorme simpatía, graciosa, finamente humorista; con música y canciones agradables que hace pasar muy entretenido el rato.

PREOCUPA A NORTE AMERICA EL ADELANTO DEL FILM EUROPEO

"What's this... what's this..."

He ahí la exclamación, que traducida en buen criollo quiere decir, más o menos: "¡Epa... epa!... ¿qué es eso?..." y con la cual encabeza elocuentemente Irene Thirer, una de las más populares cronistas de cine de Estados Unidos, un artículo publicado en el "Daily News", titulado: "Tres de los seis mejores films del mes son extranjeros".

El título y la exclamación ya bastan para evidenciar el asombro de esta Miss Thirer, que más que asombro es alarma, frente al hecho inaudito para los norteamericanos, de que, entre las seis mejores películas estrenadas durante un mes en Nueva York, tres de ellas, es decir, la mitad, sean europeas.

Y a continuación, Miss Thirer cita cuales son las películas europeas tan honrosamente clasificadas:

"Nápoles que canta" producción italiana; "El congreso baila" producción alemana, y "Reservado para damas", producción británica.

Las otras tres, americanas, son: "El abogado defensor", de la Columbia; "Scarface", de Artistas Unidos, y "El fiscal acusador", de Warner Bross. Todas ellas presentadas en Nueva York en el mes de mayo último.

Además, la misma crónica hace resaltar los valores de otras dos películas europeas: "Trapecio", film alemán, y "Solos..." película soviética.

Y para dar una idea exacta de lo justificado de esa alarma de Miss Thirer, vale la pena mencionar una lista de las películas en cartel en los principales teatros de Nueva York, que aparecía junto a su artículo y que comprueba plenamente la boga que han alcanzado las producciones europeas en la Unión.

En efecto: entre los diez y siete principales cines de Nueva York, seis de ellos, es decir, la tercera parte, pasaban simultáneamente películas europeas, tal como se detalla a continuación:

"Carnegie Theatre": "Liebe Ist Liebe", producción germana.

"Europea Palace": "A nous la liberté", producción francesa.

"Fifth Avenue": "La chance", película francesa.

"Hindenburgh": "Der Schrecken Der Garnison", film germano.

"Roxy": "The Ringer", producción británica.

Como se ve, las papas queman para los productores de Hollywood... ¡y como ha de estar la cosa cuando hasta en Nueva York mismo los europeos han llegado a conquistar tan sólidas posiciones!

El fenómeno anotado, señala palpablemente hasta dónde ha llegado la aguda crisis que está soportando la industria americana del film, crisis que ha permitido una vigorosa reacción de la producción en el Viejo Mundo, y cuyas consecuencias se están traduciendo en una saludable competencia que redundará en un rápido mejoramiento del cinematógrafo mundial.

Singulares méritos artísticos ofrece "Desdicha de un amor"

Un espectáculo encantador para los ojos y un drama que mantiene en suspenso el ánimo del espectador, es el film que con título de "Desdicha de un amor" será estrenado en el Empire Theatre dentro de pocos días.

Un espectáculo para los ojos decimos, porque sirve de marco a la acción; uno de los lugares del mundo más favorecidos por los dones de la naturaleza, la isla de Córcega.

Los panoramas que presenta "Desdicha de un amor" son sencillamente impresionantes por su belleza. Si no fuera más que por este motivo, la precitada obra cinematográfica justificaría su éxito.

Efectivamente, el espectador, gracias a una fotografía nítida, vive momentos deliciosos contemplando este film, pues le transporta a las abruptas montañas, se le hacen ver pintorescos pueblitos empinados en lo alto de las cumbres, valles fértiles con sus viejas casonas aquí y allá, algunas de ellas que tienen más de tres siglos.

Si desde el punto de vista panorámico, "Desdicha de un amor" es un espectáculo inolvidable, desde el punto de vista de su interés dramático no es menos. Este interés se origina en la trama que sustenta los viejos rencores de familia, odios ancestrales que no se aplacan sino es con la venganza, resabios de costumbres que han resistido al progreso y que hacen de su culto una ley que no se desobedece en Córcega.

Tales son a grandes rasgos los mayores méritos que ofrece "Desdicha de un amor" super extraordinaria Gaumont, hablada, cantada y con trozos de músic- popular que completan sus destacados méritos.

LOS MAESTROS Y EL CINE

EL CINE NO ES CAUSA DE DISTRACCION

He aquí algunas de las respuestas obtenidas entre los maestros de Italia, por una de las encuestas del I. C. E.:

"El cinema permite a los alumnos volver a tomar su trabajo con un nuevo ardor, porque el espíritu reposado por un recreo honesto, puede recuperar una nueva energía para los trabajos intelectuales".

"El cinema no aleja a los niños de sus deberes; más bien, los recrea agradablemente. Se puede observar que cuando se promete a los niños llevarles al cinema, como recompensa, trabajan con más ahinco".

"Así como los mejores alumnos son generalmente los que más leen, lo son también los que más prefieren el cinema y los que con más frecuencia van, aunque descuiden un poco sus deberes escolares, que comprenden más fácilmente".

"Si el cinema desvía algo a los niños de sus deberes escolares, hay como compensación la ventaja de enriquecer su espíritu de conocimientos nuevos y útiles".

"No, el cinema no desvía a los niños de sus deberes escolares, y hasta alguna vez los lleva a estudiar todavía más para comprender mejor las películas".

"La asistencia frecuente al cinema no puede llegar a constituir una causa considerable de distracción en el cumplimiento de las tareas escolares, pues generalmente está moderada por consideraciones de órden pecuniario y muchas veces por el buen sentido de los padres y familiares".

"Puesto que la asiduidad al cinematógrafo no es excesiva, y que este espectáculo no exige un gran esfuerzo intelectual, se puede decir que no perjudica al cumplimiento de las labores escolares".

"No creo. Un niño de buena voluntad y trabajador quedará siempre como es, aunque pase dos horas diarias en el cinema".

"No es verdaderamente ningún mal que el cinema distraiga un poco a los escolares de sus deberes, pues sería absurdo querer suprimir las distracciones y las diversiones. El mal comienza cuando los niños se distraen con alguna cosa fea o mala.

"Una diversión instructiva no ha anulado nunca la obra de la escuela. Si hubiera existido el cinema en tiempos de Vittorino de Feltre, lo hubiera puesto seguramente en su "Gioiosa" como un campo de actividad para el espíritu. Si el ejercicio es necesario al cuerpo, no es menos necesario al espíritu".

DENTISTA
FACILIDADES DE PAGO
EXTRACCION SIN DOLOR $ 1.—
Consultorio moderno con Laboratorio
SAN MARTIN 1840. — Tel. 21899
Nro. 10.046

Dr. SANT'ANGELO
Estómago e Intestinos
Profesor Supl. de la Facultad
RAYOS X
URQUIZA 1580. TEL. 24374

Dr. Miller
Dentista
Trasladó su consultorio
Rioja 1065 - Tel. 3380

- EDICTOS -

Por disposición del Señor Juez de 1a. Instancia en lo Civil y Comercial de la 4a. Nominación, de la 2a. Circunscripción Judicial, doctor Arturo A. Palacios se cita, llama y emplaza a todos los que se consideren con derechos a los bienes dejados por fallecimiento de doña NICOLASA GOMEZ DE HERNANDEZ, para que dentro del término de treinta días a contar desde la publicación del presente, comparezcan ante dicho Juzgado y Secretaría del infrascripto a deducir sus acciones en forma, bajo los apercibimientos de la Ley.

Rosario, Agosto 12 de 1932. — A. Guindón Méndez, secretario|

No. 3008 Ag. 13 Set. 13

Por disposición del Señor Juez de Primera Instancia en lo Civil y Comercial de la Cuarta Nominación doctor Arturo A. Palacios, el Secretario que suscribe, hace saber: Que en los autos caratulados BANCO PROVINCIAL DE SANTA FE (Casa Rosario) contra CANDIDO LOPEZ, sobre Ejecución Hipotecaria, se ha dictado la resolución del tenor siguiente: No... Rosario, Agosto once de mil novecientos treinta y dos. Y Vistos: De conformidad con lo solicitado; atento lo que disponen los artículos 916 y 917 del Código de Procedimientos y resultando del informe expedido por el Registro de Propiedades que reconoce el gravámen que se ejecuta a favor del Banco Provincial de Santa Fé (Casa Rosario), y consta el dominio a nombre del demandado don Cándido López, hágase saber por edictos que se publicarán en el Boletín Oficial y DEMOCRACIA, que si en el término de treinta días no se abona el crédito de doce mil pesos nacionales con más la suma de mil doscientos pesos de igual moneda que se estiman provisoriamente los intereses y costas el remate de la propiedad hipotecada se verificará tres días después de vencido dicho término, por el martillero que resulte sorteado en la audiencia del día veintiuno de Setiembre del corriente año a las diez horas. Martes y viernes para las notificaciones en la oficina. Hágase saber, insértese y repóngase. Arturo A. Palacios. Ante mí: Francisco Ponari. Lo que se hace saber a sus efectos.

Rosario, Agosto 11 de 1932. — Francisco A. Ponari, secretario.

No. 3009 Ag. 13 Set. 12

Por disposición del Señor Juez de Primera Instancia en lo Civil y Comercial de la cuarta Nominación de esta Ciudad, Dr. Arturo A. Palacios, el secretario que suscribe hace saber: Que en el juicio seguido por la COMPAÑIA DE SEGUROS "LA MERCANTIL ROSARINA" contra JUAN J. DOMINGUEZ Y Cía. Sobre Ejecución Hipotecaria, que se tramita ante este Juzgado y secretaría del autorizante, se ha dictado la resolución siguiente: No. 627. Rosario, Julio 22 de 1932. Y Vistos; De conformidad con lo solicitado; atento lo que disponen los artículos 916 y 917 del Código de Procedimientos Civiles y, resultando del informe expedido por el Registro General que consta inscripto el dominio a nombre del demandado y que reconoce la hipoteca que se ejecuta a favor de la Compañía de Seguros "La Mercantil Rosarina", como así también un embargo ordenado por el Juez de Paz de la cuarta Sección y una inhibición ordenada por el mismo juez, hágase saber por edictos que se publicarán veinte veces en el Boletín Oficial y DEMOCRACIA que, si dentro del término de treinta días, no se abona el crédito reclamado de Cuarenta y cinco mil pesos nacionales, con más la suma de Cuatro mil quinientos pesos de igual moneda, en que se estiman provisoriamente los intereses y costas, el remate de la propiedad hipotecada se verificará tres días después de vencido dicho término. Para el sorteo de rematador, señálase la audiencia del día 25 de agosto del corriente año, a segunda hora. Martes y viernes para notificaciones en la oficina. Hágase saber, insértese y repóngase. Arturo A. Palacios. Ante mí: Francisco A. Ponari. En consecuencia y en cumplimiento a lo ordenado en este juicio, cito a los señores Juan J. Dominguez y Cía., como así también al señor Juan J. Dominguez, a nombre de quién figuran inscriptos el dominio de los inmuebles hipotecados, para que dentro del término de treinta días, contados desde la primera publicación del presente edicto abonen a la ejecutante Compañía de Seguros "La Mercantil Rosarina" el crédito reclamado de $ 45.000 c|l., con más la suma de $ 4.500 c|l, fijada provisoriamente para responder al pago de intereses y costas, bajo apercibimientos de que si no lo hicieren, el remate de los bienes hipotecados, se verificará tres días después de vencido dicho plazo, por el martillero a sortearse en la audiencia ya fijada. Lo que se publica a sus efectos.

Secretaría, Rosario, Julio 25 de 1932. — Francisco A. Ponari secretario.

No. 2986 Jul. 5 Ag. 31

Por disposición del señor Juez de Primera Instancia en lo Civil y Comercial de la cuarta Nominación de esta Ciudad, el Secretario que suscribe hace saber: Que en el juicio seguido por la COMPAÑIA ROSARINA DE INMUEBLES contra don JUAN J. DOMINGUEZ, por cobro de pesos, se ha dispuesto citar y emplazar al demandado don Juan J. Dominguez, para que en el término de treinta días comparezca a estar a derecho en este juicio bajo apercibimiento de rebeldía y se le hace saber a la vez que se han designado los días Martes y viernes para notificaciones en la oficina. Lo que se hace saber al señor Juan J. Dominguez a los fines que por derecho hubiere lugar.

Secretaría, Rosario, Agosto 2 de 1932. — A. Guindón Méndez, secretario.

No. 2996 Ag. 5 Set. 5

Lo que le pasó a Kate de Nagy

Todo listo para "filmar".

La escalera principal del hotel Atlantic está discretamente adornada con flores de azabar.

Se ha ensayado tres veces la escena del descenso de los novios, seguidos por su corte de hermosas señoritas. Jean Murat, que, para poder casarse con traje de fiesta, ha solicitado el frac del mozo número 19 está lo más cómodo dentro de él, mientras que Kate, de Nagy, con su traje de novia, que es un portento de buen gusto, y originalidad, se muestra visiblemente nerviosa. Los novios deben descender la escalera repartiendo sonrisas con gran naturalidad y, en los ensayos, todo ha salido muy bien, de manera que se puede dar la orden de : "¡máquina!".

Ese momento llega. Se hace el gran silencio. En lo alto de la escalera aparecen Kate de Nagy y Jean Murat. Ella, magnífica; él, displicente, como si durante toda su vida no hubiera hecho más que casarse. Descienden lentamente; todo parece ir "sobre ruedas" cuando en uno de los escalones de mitad de la escalera, en su afán de parecer natural y repartir sonrisas, Kate de Nagy pisa su propio vestido y está a punto de rodar escalera abajo.

—¡Es la primera vez que me caso!, dice llorisqueando, para atenuar las iras del director, que ve la escena completamente perdida.

—Bueno, ensayemos otra vez, replica el director, resignado, mientras una luz de malicia brilla en sus ojos.

Y, haciéndoles creer que era un ensayo, los "filma", definitivamente.

Se exhibirá en breve "La barra de Bubul"

OTRO EXITO INTERPRETATIVO DEL GRAN ACTOR FRANCES GEORGES MILTON

Constituye "La Barra de Bubul" cuyo estreno se anuncia para la semana entrante, una alegre farsa con ribetes de opereta, y que en su argumento ofrece todas las posibilidades de lucimiento para Georges Milton, el difundido actor cómico de quien tenemos el grato recuerdo de su actuación en "El Rey de los Garroneros". Desde las escenas iniciales hasta la final, ocupa en todo momento Milton el primer plano en la fábula y en la pantalla. Desde la canzoneta picaresca que dive con buena voz y agradable entonación, hasta sus gestos, ademanes y corridas, su actuación en este film es una ininterrumpida sucesión de escenas hilarantes y altamente festivas.

Innecesario es relatar el asunto que trata "La Barra de Bubul", tomando en consideración que se trata de un film festivo, realizado con el deliberado propósito de destacar al gran actor, y que cumple en todo momento con dicho fin, en mérito a la habilidad directiva, puesta de relieve en las innúmeras situaciones de risa que alcanzan su grado máximo en obras de esta naturaleza.

Tal como hemos informado "La Barra de Babul" será estrenada en el Empire Theatre.

Los programas de hoy

CINE SAN MARTIN. — A las 17 y 45, y 21. $ 0.80. "El jardín del pecado" 10 actos estreno sonora y hablada por Ronald Colman y Estele Taylor. En escena "Raymundo Pastore" Más noche "La canción del gaucho".

BRISTOL PALACE. — A las 17. y 45. 0.30. "Demonio entre mujeres" "Cuerpo y alma" además noticiario Pathé 68, sonoro.

CINE NACIONAL. — A las 18 y 21. $ 0.50. Sras., Srtas. y niños 0.30 Variedades "Las luces de Buenos Aires" Más noche "Aplauso" por Helen Morgan, sonora.

CINE CORDOBA. — Tarde y noche 0.50, Especial a las 17 y noche a las 21. "Extravagancia" con Lloyd Hugues y J. Collyer. Familiar a las 18.15 y noche a las 22.30. "Cuando ama un valiente."

PALACE THEATRE. — 18 y 21.30. (Platea $ 1.20): cómicas y dibujos nuevos; y "La tragedia de la Mina".

BELGRANO. — 18 y 21 horas. 0.50: "Las bodas de Jack y Jill" variedad en colores "Los Alpinistas", variedad en castellano, "Audaz en todo", por Ricardo Cortez. Noche además: "Mi pasado" por Bebé Daniels.

CINE AMERICA. — Hoy familiar y noche. "Noche de novios" y "Politiquerías' por Stan Laurel y Oliver Hardy.

ROSARIO. — 18 y 21 horas. $ 0.80. Cómicas y "La araña" por Edmund Lowe. En escena "Hermanas Lagos" despedida. Noche además: "La muchacha de la Habana".

VARIETEE BROADWAY. — Fmiliar a las 18 y noche a las 21.15 colosal suceso del "ran Circo Fémina".

MAJESTIC PALACE. — Día popular sonoro: "Monos y monadas", "A la moda de París". Noche además: "La última sirena".

RIVADAVIA. — Familiar y noche. Señoras 0.20. Estreno totalmente hablado en castellano "Lo mejor es reir", por Imperio Argentina.

URQUIZA. — 18 y 21. (0.60). "Alias el doctor". Noche además: "Los que danzan" por Antonio Moreno.

CAPITOL. — Hoy popular 0.30. A las 18 y 21. Cómicas y "Tenorio en pijama" por Buster Keaton.

REAL CINE. — Día popular sonoro. Familiar a las 18 y noche a las 21. "Chiqué", y "Noche de duendes", cómica. Platea 0.30. Señoras 0.20. Noche además: "De segunda mano". Platea 0.40. Señoras 0.20.

GRAN CINE IMPERIAL. — 18 y 21. 0.30. "A media noche" por Juan Torena y "El impostor". Noche además: "Esposas de médicos".

CINE IDEAL. — Familiar y noche 0.20. Sorteo de la rifa gratis de una muñeca Lenci. "El valiente".

BUENOS AIRES. — Familiar y noche. 0.50. "Casi caballeros", hablada por Fay Wray. "Rascacielos", por Thomás Meigan.

CINE EDISON. — Familiar y noche. 0.50 "Mosqueteros del amor", con Edmundo Lowe, Greta Nissen, Víctor Mc Laglen; "Marianita" por Janet Gaynor.

GRAND SPLENDID. — Hoy familiar y noche. 0.30. "La chica que dijo no", y 'Los calaveras" por Laurel y Hardy.

APOLO. — 0.20. "Sally". Noche además, "Líos reales" por Glenn Tryon.

ECHESORTU. — Familiar y noche. general 0.30: "Trader Horn" por Harry Carey.

ASTRAL. — Especial a las 17: Jack Holt en "El último desfile". Familiar a las 18 y noche a las 21. "Sobre las olas", dibujos sonoros; "Juguetón Pan", y "El abogado defensor".

ESMERALDA. — 0.30. Familiar 17.40. Noche 21: "Todos no somos iguales" por Sally O'Neill y "El gran charco".

MUNDIAL. — Familiar a las 17.30 y noche a las 21: Entrada 0.30. "Muñequitas porteñas" por María Turgenova y "El desfile de lamor" por Maurice Chevalier.

CINE TEATRO CERVANTES. — A las 17.30 y 21: "Salto mortale" En escena familiar y noche: "La cruz de palo" comedia dramática en 3 grandes actos. Platea damas 0.30. Caballeros 0.30.

9 DE JULIO. — 0.30. Greta Garbo y Lewis Stone en "Inspiración" y "Changadores" por Laurel y Hardy.

CINE TIRO SUIZO. — Hoy familiar y noche. 0.20. "Luces de la ciudad" por Carlitos Chaplin.

GRAN CINE METROPOL. — Familiar a las 18 y noche a las 21. 0.50. Señoras 0.30: "Pathé Journal sonoro" y "Un hombre de suerte" por María Alba. Noche además, "El ángel pecador".

El próximo estreno del Empire

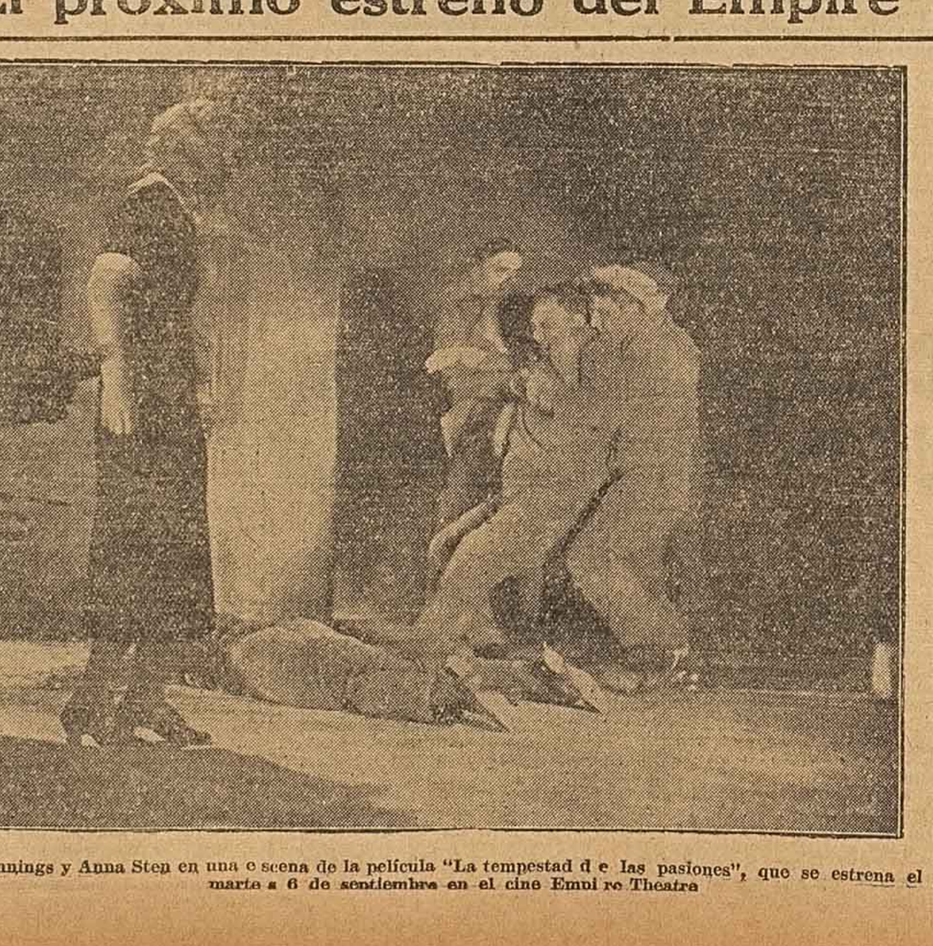

Emil Jannings y Anna Sten en una escena de la película "La tempestad de las pasiones", que se estrena el martes 6 de septiembre en el cine Empire Theatre

Asociación Tambera "Beia" Anón. Ltda.

ASAMBLEA GENERAL EXTRAORDINARIA

Por resolución del Directorio y de acuerdo con el artículo 37 de los Estatutos sociales, se convoca a los señores accionistas a la Asamblea General que tendrá lugar en nuestro local social, sito en calle 3 de Febrero Nº 1753 de esta ciudad, el día 6 de septiembre a las 10 horas, para tratar la siguiente

ORDEN DEL DIA

1) Lectura del acta anterior.
2) Elección de seis directores titulares y seis directores suplentes (art. 12 de los Estatutos), por renuncia de los seis titulares y cinco suplentes, y fallecimiento del director suplente D. Francisco Arrillaga.
3) Elección de síndico titular y síndico suplente (art. 21 de los Estatutos).
4) Nombramiento de dos señores accionistas para firmar el acta.

Rosario, agosto 18 de 1932.

BARTOLOME MORBA
presidente

VALENTIN ALVAREZ
Secretario

Ag. 17-sep. 2.

Solo en tres carreras hubo declaraciones de forfaits

Alegre inspira mucha confianza a sus allegados

NO LE TIENEN NI TANTO ASI DE MIEDO A LA DEBUTANTE

Desde antes de debutar se ha tenido a Alegre por elemento de valía, habiendo ratificado el potrillo este buen concepto realizando varias performances discretas, la última de las cuales fué actuando contra elementos de mayor categoría, es decir, entre ganadores. Por ello se justifica el que ahora, disputando una prueba de perdedores, en su ecurie lo tengan por gran candidato, particularmente debido al hecho de serle propicio el tiro intermedio donde tendrá que actuar.

Cierto que en la contienda donde intervendrá figura la debutante Maleta, yegua que por sus antecedentes de Palermo aparece como gran candidata, pero ello no inspira temor al compositor de Alegre que espera irlo a retirar vencedor del cuadrado de la balanza.

Lechiguana anda corriendo mucho y como sus enemigas no son gran cosa puede ganar

COMO CATARI, CENIZA, HERMOSURA Y GUACHITA HAN DE SER MUY COTIZADA LA PUPILA DE DIAZ REPARTIRIA UN GRAN DIVIDENDO

No deja de tener probabilidades de lucimiento la carrera destinada a yeguas que se disputará en cuarta hora, no obstante la mediocre calidad de unas y lo mal que vienen corriendo otras de las componentes del lote, pues, existe, precisamente por las circunstancias apuntadas, cierta paridad de chance que torna difícil la elección de candidata, haciendo presumir que la lucha por imponer condiciones será reñida, pudiéndose definir en favor de la que aparentemente posee menores probabilidades de triunfo.

Podría indicarse en la prueba que nos ocupa como representantes de la clase a Ceniza, Hermosura, Guachita y Catarí, poco más o menos en éste órden, pero como estas yeguas andan produciendo malas carreras unas y las otras hacen la rentrée sin un estado completo, cabe esperar se produzca el batacazo, siendo para éste una de las cartas más bravas Lechiguana, animal sin antecedentes que la prestigien, pero que anda corriendo mucho, demostrando encontrarse en plena evolución cosa que puede llevarla a realizar una campaña destacada, de la que sería iniciación su truinfo en la prueba a disputar el domingo. Por otra parte, y esta es razón que muchos amigos del lance han de tener especialmente en cuenta, las citadas como mejores candidatas por su clase, serán mucho más cotizadas que la pensionista de Lucas Díaz, cosa que valdría a esta, en el caso de imponerse, un dividendo abultado. . . .

La colocación en la escala de peso hace de Laica buena candidata

LAS ULTIMAS CARRERAS, POR OTRA PARTE, HAN SIDO BASTANTE BUENAS

Una competidora a quién puede confiarse la defensa de una apuesta con muchas probabilidades de verla bien defendida es Laica, quién, a más de haber realizado últimamente varias performances destacadas, tiene en esta oportunidad en su favor la escala de peso, factor siempre importante y muy especialmente cuando se trata de pruebas que como [illegible] tienen un recorrido intermedio.

Malambo y Pulpera son huesos duros de roer, pero le ha de simplificar en mucho la tarea la ventaja que éstos le van dispensando en el peso, por ello la recomendamos.

Evidenció condiciones de bueno Malambo al imponerse a Macabeo

Ya en sus anteriores presentaciones había Malambo demostrado ser elemento de calidad más que mediana, habiendo ratificado esta opinión al dar cuenta de Macebeo, a quién venció plenamente, no obstante la larga y rigurosa carga que le llevara.

En oportunidad de su reciente victoria, el pensionista de Ramírez no estaba aún en plena forma, debiendo haber completado su entrenamiento con esa carrera, cosa que lo coloca en situación de mejorarla ahora, si el mayor rigor del compromiso lo requiere.

De las enemigas del tordillo, Pulpera nos parece la más calificada, pero aunque la creemos capaz de hacer una gran carrera, nos cuesta creer que llegue a vencerlo.

Se tiene por número puesto a la pontranca debutante del San Simón

Ayer fué llevada a la pista y produjo un ejercicio discreto, demostrando encontrarse en posesión de la plenitud de sus medios

A pesar de que se trata de una simple perdedora, la presencia de Maleta es tenida por muy importante, pues se espera de ella que resulte una excelente ganadora, debiendo demostrar en ésta su primera presentación en las pistas del Independencia, cual es su estado de entrenamiento, dando su actuación pauta para hacer cálculos sobre su futura campaña que, como decimos, se tiene la esperanza de que sea sobresaliente en grado sumo.

En oportunidad de anunciar su regreso a las pistas de nuestro escenario, dimos cuenta de la actuación que había tenido en Palermo la hija de Sicuani, y queremos agregar ahora, como dato sobre su chance en la carrera donde intervendrá el domingo, que se encuentra en plena posesión de sus medios, cosa que pusiera ayer de manifiesto en un trabajo cumplido a la par de Piruco. Este ejercicio hace creer que la pensionista de Martín Duro no ha sentido contrariamente el cambio de pista, permitiéndole ello poner en juego sus medios que, a juzgar por su comportamiento en Palermo son muchos.

DECLARACION DE FORFAIT

HIPODROMO INDEPENDENCIA

Premio "Chariot" 1200 metros.— Chertosa, Aldeanita y Rulo.

Premio "Granadero" 1700 mts.— Eparciano y Astro.

Premio "Trocadero" 1400 metros. — Fusilero, Rambler, Salaria. Tulipán, Manotón, Ma Petite, Mote, Iván, Bolada, Golden Sun y Programa.

Los pocos kilos hacen de Perú un contendor sumamente peligroso

Si lo hacen correr de punta puede despatarrar a sus rivales más calificados moviendo fuerte la carrera desde el vamos

Perú no es un animal de clase extraordinaria, cosa esta que harto probó con su actuación hace unos tres meses, motivando grandes metejones a la cátedra, pero, como indudablemente posee algunas condiciones y le toca ir cargando poco peso, siempre es forzoso ver en él a un antagonista sumamente temible.

Mucho de los rivales que llevará el domingo el pensionista de Alexy valen más que él, pero como tendrá sobre estos la ventaja de ir casi en pelo, no nos extrañaría verlo imponer condiciones de extremo a extremo, para lo que quizá le bastaría con hacer valer en los tramos iniciales su gran velocidad moviendo fuerte la carrera, cosa de que sus rivales sintieran la diferencia de peso y, agotados, no le ofrecieran resistencia en la recta final.

Mucha confianza nos inspira el hijo de Biscotin por la circunstancia apunta, pero, con todo, no lo creemos fija, pués bastaría conque alguno de los livianos, Didamia por ejemplo, no lo dejara tomar vuelo, para que luego lo pusieran en apuro Látigo II o Don Carmelo.

EL DEL DIANA EN LA CORTA

Poggi, tras de beneficiarlo con una relache, presentará el domingo a su pensionista Don Nadie en la carrera inicial, prueba de mucho rigor para este representante del Diana, particularmente si se tiene en cuenta que es un animal que carece de pié, habiendo salido de perdedor y realizado sus mejores carreras en pruebas de tiro intermedio, debiéndoselas haber esta oportunidad con elementos que si bien es cierto no lo aventajan mucho en calidad, tienen, en su favor, el hecho de ser muy veloces.

Con todo, cosá valsa la pena tener en cuenta a Don Nadie, pues el estado de entrenamiento que ostenta es buno y si se produjera el batacazo de su victoria, significaría el, crecido dividendo.

Otra vez Ivan, y ahora, en el clásico

Las carreras realizadas por Iván en lo que vá de su actuación en ésta no tienen mucho de sobresalientes, pero, como entre los allegados a su ecurie se lo sigue sosteniendo como elemento de calidad más que mediana, llamado ganar muchas carreras en el circo del Parque, recordamos su nombre y lo que de él se ha dciho, por lo que pudiera ocurrir.

La prueba clásica donde figura anotado Iván es de mucho rigor, en virtud a la calidad de sus enemigos, pero, si como se dice por ahí, ahora demostrará el zaino todo lo que vale, la clase de sus antagonistas sólo servirá para aumentarle el dividendo.

EDICTOS JUDICIALES

Por disposición del señor Juez de Primera Instancia en lo Civil y Comercial de la Cuarta Nominación, doctor Arturo A. Palacios, el Secretario que suscribe hace saber: Que en la ejecución hipotecaria seguida por don SALVADOR CAMPAGNA contra las señoritas JOSEFA DOLORES y MARIA ESTELA ESTEVEZ y SAYAL, se ha dictado el auto siguiente: Rosario, Agosto cuatro de mil novecientos treinta y dos. Y Vistos: De conformidad con lo solicitado; atento lo que disponen los Artículos 916 y 917 del Código de Procedimientos Civiles, y resultando del informe expedido por el Registro General que consta inscripto el dominio a nombre de las demandadas reconociendo la hipoteca que se ejecuta, sin existir terceros adquirentes, ni ningún otro grávamen, hágase saber por edictos que se publicarán, veinte veces, en el Boletín Oficial y DEMOCRACIA, que si dentro del término de treinta días, no se abona el crédito reclamado de dos mil trescientos veinte pesos nacionales con más la suma de doscientos cincuenta pesos de igual moneda, en que se estiman provisoriamente los intereses y costas, el remate de la propiedad hipotecada, se verificará tres dias despues de vencido dicho término. Para el sorteo de rematador, señálase la audiencia del día ocho de Setiembre del corriente mes a segunda hora. Martes y viernes para notificaciones en la oficina. Hágase saber, insértese y repóngase. Arturo A. Palacios. Ante mí: Francisco A. Ponari. Lo que se notifica a las demandadas a sus efectos.

Secretaría, Rosario, Agosto 6 de 1932. — Francisco A. Ponari, secretario.

No. 3003 Ag. 9 Set. 9

Por disposición del Señor Juez de Primera Instancia en lo Civil y Comercial de la Cuarta Nominación de ésta Ciudad, doctor Arturo A. Palacios, Secretaría del autorizante, se haces aber: Que en el juicio caratulado: DELL'ATORRE de FABREGAS TERESA y otro, contra JUAN SIRI. Ejecución hipotecaria que tramitan ante el expresado Juzgado, ha recaído la resolución siguiente: No. 810. Rosario, Agosto diez de mil novecientos treinta y dos. Y Vistos: De conformidad con lo solicitado; atento lo que disponen los artículos 916 y 917 del Código de Procedimientos Civiles y el resultado del informe expedido por el Registro General que, consta inscripto el dominio a nombre del demandado y que reconoce la hipoteca que se ejecuta, sin existir terceros adquirentes, pero si una hipoteca de segundo grado a favor de don Diego Nesci y a quién también se cita para que tome la participación que por derecho le corresnopda; hágase saber por edictos que se publicarán veinte veces en el Boletín Oficial y DEMOCRACIA que, si dentro del término de treinta días, no se abona el crédito reclamado de Trece mil ciento ochenta pesos moneda nacional de curso legal, con más la suma de Un mil trescientos pesos de igual moneda en que se estiman provisoriamente los intereses y costas, el remate de la propiedad hipotecada se verificará tres días después de vencido dicho término, por el martillero don Ernesto Fernández Varea propuesto por la parte actora y quién podrá aceptar el cargo en cualquier día y hora de audiencia hábil Martes y viernes para notificaciones en la oficina. Hágase saber, insértese y repóngase bajo apercibimiento de multa. Arturo A. Palacios. Ante mí: Francisco A. Ponari. Lo que se hace saber al deudor y acreedor de segundo grado, a los efectos a que hubiere lugar.

Secretaría, Agostó 13 de 1932. — Francisco A. Ponari, secretario.

No. 3010 Ag. 13 Set. 13

Por disposición del Señor Juez de Primera Instancia de la cuarta Nominación Dr. don Arturo A. Palacios, el Secretario que suscribe hace saber: Que en los autos caratulados MANUEL JESUS ALONSO contra MARIA ZARANTONELLI DE LATTINI, sobre ejecución hipotecaria, se ha dictado el auto del tenor siguiente: Rosario, agosto diez y nueve de mil novecientos treinta y dos. Y Vistos: De conformidad con lo solicitado; atento lo que disponen los artículos 916 y 917 del Código de Procedimientos Civiles y, resultando del informe expedido por el Registro General que consta inscripto el dominio a nombre de la demandada y que reconoce la hipoteca que se ejecuta sin existir terceros adquirentes ni ningún otro gravámen, hágase saber por edictos que se publicarán, veinte veces, en el Boletín Oficial y DEMOCRACIA que. si dentro del término de treinta días, no se abona el crédito reclamado de dos mil ciento cincuenta pesos nacionales con más la suma de doscientos veinte pesos de igual, moneda, en que se estiman provisoriamente los intereses y costas, el remate de la propiedad hipotecada. se verificará tres dias después de vencido dicho término. Para el sorteo de rematador, señálase la audiencia del día 22 de setiembre del corriente año a segunda hora. Martes y viernes para notificaciones en la Oficina. Hágase saber, insértese, y repóngase. Arturo A. Palacios. Ante mí: Francisco A. Ponari. Lo que se hace saber a sus efectos.

Rosario, Agosto 19 de 1932. — Francisco A. Ponari, secretario.

No. 3012 Ag. 20 Set. 12

Por disposición del señor Juez de Primera Instancia en lo Civil y Comercial de la segunda Nominación, el Secretario que suscribe hace saber: Que en el juicio de quiebra de GREGORIO EKDESMAN, que se tramita ante este Juzgado y Secretaría, se convoca a los acreedores para la audiencia del día 31 del corriente a las diez horas a los fines de regular los honorarios del Síndico y depositario. Lo que se hace saber a sus efectos.

Rosario, Secretaría Agosto 20 de 1932. — D. Santoro Villarruel, secretario.

No. 3014 Ag. 22-26

Por disposición del señor Juez de Paz Letrado de la primera Sección doctor Alfredo Schiavoni, el secretario que suscribe hace saber: Que en el juicio sobre desalojo seguido por doña CLARA D. Vda. DE LENCI y otros contra don ALFONSO C. MICO, se ha ordenado la inscripción como litigiosa en el Registro de Embargos, de la casa de altos y bajos situada en la calle San Juan del número 1023 al 1025, de [illegible] ciudad. Lo que se hace saber a los fines determinados por el artículo 753 del Código de Procedimiento.

Rosario, Agosto 20 de 1932. — . Martínea Carbonell, secretario.

No. 2013 Ag. 22 Set. 1º

Por disposición del Señor Juez en lo Civil y Comercial de la tercera Nominación secretaría segunda, doctor Carlos G. Capdet se hace saber: Que en los autos caratulados: VILLANI PAULINA contra RIZZO FRANCISCO. Ejecución hipotecaria, hase dictado un auto, del tenor siguiente: Número 383. Rosario, Julio diez y nueve de mil novecientos treinta y dos. Y Vistos: De conformidad con lo solicitado; atento lo que disponen los artículos 916 y 917 del Código de Procedimientos y resultando del informe expedido por el Registro General que el dominio consta a nombre del demandado señor Francisco Rizzo y que está subsistente el crédito hipotecario que se ejecuta otorgado a favor de Paulina Villani, hágase saber por edictos que se publicarán veinte veces en el Boletín Oficial y diario DEMOCRACIA: que si dentro del término de treinta dias no se abona el crédito reclamado de doce mil pesos moneda nacional, con más la suma de un mil doscientos de igual moneda en que se estiman provisoriamente los intereses y costas, el remate de la propiedad hipotecada se verificará tres dias después de vencido dicho término. Para el sorteo de rematador, señálase la audiencia del dia veintisiete del corriente mes a segunda hora. Martes y viernes para notificaciones en la oficina. Hágase saber, insértese y repóngase. Carlos G. Capdet. Ante mí: José Mendoza.

Secretaría, Rosario, Julio 26 de 1932. — José Mendoza, secretario.

No. 2998 Ag. 6 Set.

Por disposición del Señor Juez de 1a. Instancia en lo Civil y Comercial de la 2a. Nominación de la 2a. Circunscripción Judicial, doctor Juan Rossi, se cita, llama y emplaza a todos los que se consideren con derecho a los bienes dejados por fallecimiento de don ANGEL FERRARI, ya sean a título de herederos, acreedores o legatarios, para que en el perentorio término de treinta días a contar desd la publicación del presente, comparezcan por sí o por apoderado legal ante este Juzgado y Secretaría del infrascripto con los justificativos de sus respectivos créditos o acreencias, a deducir sus acciones en forma, bajo los apercibimientos de Ley.

Rosario, Agosto 4 de 1932. — Rodolfo E. Marc, secretario.

No. 2993 Ag. 9 Set. 9

Por disposición del Señor Juez de 1a. Instancia en lo Civil y Comercial de la 6a. Nominación, de esta Circunscripción Judicial, doctor Jaime Mc Guire se cita, llama y emplaza a todos los que se consideren con derecho a los bienes dejados por fallecimiento de don DOMINGO JAYNE ya sean a título de herederos, acreedores o legatarios para que en el perentorio término de treinta días a contar desde la publicación del presente, comparezcan por sí o por apoderado legal ante este Juzgado y Secretaría del infrascripto con los justificativos de sus respectivos créditos o acreencias, a deducir sus acciones en forma, bajo los apercibimientos de Ley.

Rosario, Agosto 5 de 1932. — Antonio J. Cafferata, secretario.

No. 2999 Ag. 6 Set. 6

EL CLASICO DEL DOMINGO

Premio "Pedro T. de Larrechea Muñoz"

Handicap para todo caballo ganador de más de $ 6.000 — Premios: $ 3.000 al 1o.; $ 300 al 2o. y $ 150 al 3o.; — Distancias 1.300 metros

PROBABLES COMPETIDORES Y MONTAS

1	FUSILERO	67	no correrá
2	(ESPECIAL	57	no correrá
3	(VERAZ	48	M. Núñez
4	(PICORETA	55	H. Castro
5	(IVAN	48	X. X.
6	CASCABEL II	53	M. Artigas
7	MANOTON	51	E. Tadei
8	BOLADA	47	B. Jurado
9	HERMOSURA	46	X. X.
10	QUE LINDA!	46	X. X.

El compositor Angel Oliva tiene bien colocados a varios de sus pupilos

Es seguro que algunos de ellos le dará la satistacción de verlo cruzar en la punta la señal de llegada

Tanillo, Chiflido, Pulpera y Florencia son sus cartas

ANGELITO OLIVA

Es raro el que Oliva pegue doblete, pero, en cambio, es muy frecuente que vaya al cuadrado de la balanza una vez por reunión, para retirar vencedor a alguno de sus pupilos.

En la reunión del próximo domingo tiene el profesional que nos ocupa, cuatro de sus pensionistas comprometidos para correr, tocándoles a todos ellos intervenir en pruebas de mucho rigor, no obstante lo cual, como están bien colocados, puede asegurarse que todos ellos tendrán actuación honrosa, siendo muy posible que a alguno le corresponda la victoria.

De los cuatro pensionistas anotados, dos yeguas y dos caballos, psiblemete sea Pulpera la mejor, no obstante ello, quién mayor confianza nos inspira es Tanillo, quien intervendrá en la disputa de la prueba inicial, carrera en la que aparece Chuzazo como mejor candidato. Nuestra preferencia hacia el descendiente de Hermes se basa en sus trabajos de pista, — varias veces acompañó bien últimamente a Chiflao en ejercicios de rigor, — lo que puede valerle la victoria, máxime teniendo en cuenta que sus enemigos, hasta el mismo favorito, no tienen nada de extraordinario.

H. ARGENTINO

Clásico "Enrique Acebal"

DISTANCIA: 1.600 METROS

A DISPUTARSE EL MARTES 30 DE AGOSTO

Probables competidores y jockeys

FIRMEZA 61, O. Ruiz.
ARTESANA 59, I. Leguisamo.
SACRILEGA 59, X. X.
SOSPECHOSA 59, A. Vidal.
RETIRADA 59, R. Montivero.
SYBIL 50, P. F. Falcón.
FE CIEGA 50, O. Solari.

La diferencia de dos kilos entre Fornido y Fuste puede hacer mucha fuerza

En la ecurie de Casella se confía que el hijo de Picacero resultará héroe de la brava prueba

Todos los inscriptos en la condicional de los dos mil metros han sido ratificados, con lo que se demuestra que, no obstante su indudable chance destacada, Fuste y Fornido no asustan a nadie. Se ha producido lo que podríamos llamar un fenómeno de optimismo colectivo, pero, en quienes se nota más acentuado este estado de entusiasmo, es en los allegados a las ecuries de los dos favoritos, en cada una de las cuales se tiene por cosa cierta el triunfo de su representante.

Indudablemente, tanto los de Fornido como los de Fuste tienen en que basar su optimismo, pués los dos caballos andan corriendo extraordinariamente, no debiéndose tomar como pauta para aquilatar su chance el último comportamiento de cada uno, pues, como todos saben, influyó en ellos poderosamente en contra, la mediación de una mala suelta que les restara gran parte de su chance.

Nuestra opinión sobre el posible resultado del encuentro de Fuste y Fornido, es en cierto modo favorable al primero, pués encontramos que lo coloca en plano de relativa supremacía el hecho de ir recibiendo dos kilos de su temible antagonista, quién, animal sumamente brioso que tiene que ser corrido en punta, puede sentirlos mucho en los tramos finales de la prueba, cuando se haga presente el de Casella con su carga final.

Bofetón es un caballo capaz de hacer campaña

DEBE TENERSELE POR CANDIDATO AL LANCE EN LA TERCERA CARRERA

Fuste y Fornido son los candidatos lógicos al primer puesto del marcador en la condicional de los dos mil metros, siendo muy difícil que ambos caigan derrotados y se produzca un dividendo de bulto. Pero, no obstante ello, seguramente habrá quién a esta hora anda buscando el candidato a dar por tierra con los presuntos favoritos, siendo a éstos a quienes dedicamos las líneas del presente suelto.

Nuestro candidato al lance en la tercera es Bofetón, animal que aún no ha dado todo lo que es capaz y que, ahora, luciendo un estado de entrenamiento completo, debe mejorar en mucho sus recientes discretas carreras, duciendo muy bien llegar hasta dar por tierra con los dos monumentos de la lógica, Fuste y Fornido.

Favorecido por el tiro Don Ricardo puede hacer una carrera de primer orden

PERO LA PRESENCIA DE CHUZAZO TORNA MUY DUDOSAS SUS PROBABILIDADES DE TRIUNFO

UNA CARRERA QUE NO OBSTANTE SER DE DROGAS PROMETE RESULTAR INTERESANTE

La prueba inicial de la reunión del próximo domingo, no obstante estar destinada a elementos de categoría inferior, promete ser digna de que se madrugue para verla, pues, a más de ser numeroso su lote de competidores, varios de éstos se encuentran bien colocados, cosa que autoriza pensar que se comportarán en forma destacada, dando con ella interés al cotejo.

Indudablemente, el mejor caballo del lote es Chuzazo, debiendo ser el ganador, pero, así y todo, la presencia de los demás no es injustificada, pues, por lo corto del tiro y lo numeroso del pelotón, bien puede que ocurra una sorpresa, resultando ganador, en virtud a una suelta favorable cualquiera de los veloces que abundan entre los competidores.

De esos candidatos a la sorpresa, posiblemente sea Don Ricardo el más calificado, pues éste animal, luego de salir de perdedor, ha continuado su training sin ningún tropiezo, cosa que evidencia en sus trabajor de pista, y como ahora el compromiso es de poco rigor, bien puede que haga valer su condición de gran veloz y lo tenga apurado al presunto favorito.

Compositores y jockeys del Independencia

SU COLOCACION EN LA ESTADISTICA

He aquí la colocación en la estadística de los jockeys y compositores que actúan en el Hipódromo Independencia, con el resultado de la reunión del domingo último:

JOCKEYS.—		
R. Martín	34	carreras
B. Jurado (ap.). . . .	30	"
M. Artigas	25	"
J. S. Iberra	22	"
F. Rocco	17	"
J. Ledesma	16	"
J. H. Castro	14	"
J. Barbeito	12	"
J. Cerecetto	10	"
J. Mernies (ap.) . . .	10	"
ENTRAINEURS.—		
P. Galimberti	12	carreras
J. Alexy	10	"
D. Rodríguez	10	"
A. Oliva	10	"
C. Sosa	9	"
R. Alonso	9	"
C. L. Fernández . . .	8	"
D. G. Appa	8	"
B. G. Cúcaro	8	"
A. Tedeschi	8	"

NUEVO HORARIO EN LA PLATA

La Comisión de Carreras del Jockey Club de la provincia ha resuelto que la carrera inicial de la reunión del sábado en el hipódromo de La Plata sea largada a las 13.15, y la del martes, a las 13, por constar ese día de nueve pruebes el programa.

SE ASEGURA QUE HABRA CARRERAS EN S. ISIDRO

Ha sido tema de las charlas entre burreros, éstos últimos tiempos, el anuncio de la habilitación del Hipódromo de San Isidro, cosa que parece ya casi resuelta, según el comentario que vá a continuación y que tomamos de un colega porteño:

"Será, pues, un hecho la inauguración de aquél hipódromo en breve tiempo más, si la Legislatura acuerda la concesión respectiva, y el Jockey Club cumplirá así los fines que se propusieron los dirigentes al adquirir esa valiosa extensión de tierra, a pocos kilómetros de la capital... No solamente contribuirá al desenvolvimiento de ese pintoresco pueblo del Norte, sino — y es lo más esencial — que se pondrá a cubierto de la permanente amenaza de nuevos impuestos que se proyectan todos los días, sin detenerse a estudiar la situación actual, empeñados únicamente, sus autores en llegar por ese medio a la supresión de las carreras, que es el propósito que persiguen desde hace tiempo, con fines de propaganda electoral.

En todas partes del mundo — Inglaterra, Francia, Italia, Alemania, Estados Unidos — los gobiernos, con una exacta comprensión de lo que significan las carreras como espectáculo de fuerza y de belleza y como poderosa fuente de recursos, les prestan su concurso, y entre nosotros también tiene el gobierno un concepto muy claro al respecto, pero no así el Concejo Deliberante y una parte de la Cámara de Diputados, donde ciertos "representantes del pueblo" — el pueblo es en su gran mayoría carrerista —, pretenden hacer creer que el fiel cumplimiento de su mandato los obliga a combatir las carreras.

Para defenderse de ese inconveniente se trata de inaugurar en breve plazo el hipódromo de San Isidro, que, situado lejos de la fobia de los enemigos del turf, podrá desenvolverse sin tropiezos y convertirse algún día — cuando por razones de higiene, tráfico o expansión de los parque de Palermo las autoridades edilicias soliciten la clausura del actual —, en el más hermoso y más importante de América... digno de compararse con los de Epsem, Ascot, Newmarket, Longchamp, Maisons Laffitte, Chantilly, etc.

El Campo de Deportes será, dentro de pocos años, un exponente del progreso y la cultura del país, y el Jockey Club habrá realizado la gran obra que imaginara e iniciara el genio creador de Pellegrini".

LA FECHA BRAVA DEL PROXIMO DOMINGO

HAY OPTIMISMO EN TODOS LOS CLUBS DE LA ASOCIACION

La comisión de Rosario Central

RECIBIO SU PRIMER VOTO DE APOYO

El martes pasado se realizó en los salones del Círculo Italiano la reunión de socios de Rosario Central que responden al partido "Juventud Renovadora" asistiendo más de doscientas personas.

Después de un amplio debate en el cual los miembros de la Comisión Directiva que fueron elegidas por ese grupo expusieron su actuación, se aprobó un voto de apoyo para la próxima asamblea.

La tormenta que se insinuaba va desapareciendo del escenario de Rosario Central donde el Dr. Babbini es el más serio candidato a la presidencia en reemplazo de D. Federico J. Flyn.

Jornada de extraordinario colorido

A tres días escasos de la gran jornada, última de la segunda rueda, nos hallamos en un ambiente de fébril entusiasmo.

Los últimos preparativos, los entrenamientos, comentarios y discusiones, giran sobre el mismo tema eterno.

Tres partidos bravos han de disputarse, y de ellos, dos pueden definir la posición de los punteros, antes de entrar en la faz decisiva del certámen, la tercera fecha, que será disputada encarnizadamente.

Varios son los cuadros que aún aspiran con pretensiones, fundadas por cierto de llegar al logro de sus deseos. Por ello es que la afición aguarda con ansiedad el momento de la lucha.

* * *

Nacional es ahora el adversario de Newell's.

Los albos, bravos rivales, irán a la lucha en la plenitud de sus valores, con su bagaje de entusiasmo y calidad.

Un guardavalla seguro respaldando la acción de dos recios zagueros, "barredora" en acción. Una línea media que es una muralla, y un quinteto ofensivo en que toda la gama de valores se han unido.

Desde el hombre del taponazo formidable, hasta el hábil insidir que arranca aplausos en una jugada que finaliza con el centro hábil, rápido, o la corrida emocionante del wing.

Todo ello está reunido en Nacional, el rival de Newell's O. Boys...

* * *

Por la parte opuesta, el elenco puntero.

Los boys del parque, con su campaña honrosa cumplida en franca lid. Su defensa que es una de las mejores de Rosario, con la zaga especialmente, que parece fortificarse en los más recios compromisos.

Y el quinteto ofensivo, sin belleza en su actuación, pero con un positivismo que se hace terror de los guardavallas adversarios.

González, el cañonero rojinegro con el largo historial de goales anotados en forma extraordinaria.

Los insiders veloces y wingers positivos. Todo ello encierra un conjunto de poderío digno de presentarse ante un adversario de calidad.

* * *

He aquí pues, la "academia" de la zona norte, contra el poderío de la escuadra puntera.

Dos fuerzas opuestas en su modalidad. Una, más pausada, armónica, espectacular de los salaítos.

La otra sobria, recia más que impetuosa, que arrasa con las mejores defensas.

Quien saldrá ganando de estas fuerzas, difícil es aventurarlo. Solo resta que el tiempo soluciones el enigma. Pero mientras tanto, para los parciales y players de ambos cuadros es agradable ir levantando el eterno castillo de la victoria.

* * *

Tiro Federal se ha asentado, dice la gente de la zona norte. Ello no es por cierto ninguna novedad. En efecto, los tirolenses juegan ahora con más entusiasmo, más calidad en sus filas.

Players destacados forman la escuadra que se presentará el domingo en la plenitud de sus valores para deparar un espectáculo interesante. Se descarta que ha de hacer buen papel. Esta tarde se entrenan, y en verdad que el optimismo se reflejará en todos los rostros. Es que hay estados de ánimo que no se ocultan fácilmente, sino que se reflejan en el ambiente.

Tiro Federal será rival bravo.

Sin embargo, otro tanto o más se podría decir de Central Córdoba.

Elenco de garra, uno de los más recios de los que disputan este campeonato que se está haciendo más de aguante que de calidad, ha logrado merecer el apoyo de miles de aficionados que le siguen con el ansia ferviente de la victoria.

Central Córdoba va a la cabeza del campeonato conjuntamente con Newell's, y de esta carrera difícil se hace anticipar quien saldrá vencedor.

Por de pronto hay entusiasmo en ambos, y un escollo difícil por delante para cada uno. A los azules les tocó Tiro Federal, Será cosa entonces de disponerse a emplear los mejores esfuerzos para lograr esos dos ansiados puntos que no se acercan como para atraparlos fácilmente.

* * *

Rosario Central v. Belgrano. He aquí otro de los cotejos más bravos del domingo.

Los auriazules el domingo, ante los albos, hicieron una demostración de eficiencia, técnica y entusiasmo, que asombró hasta a sus mismos parciales. De aquí que se anticipe claramente su excelente actuación el domingo.

Difícil resultaría aventurar un pronóstico, pues los celestes siempre han sido rivales de avería. "Sombra negra" le motejaron por mucho tiempo los partidarios auriazules, que siempre consideraron con respeto el poderío de la escuadra belgranense.

Tiene en sus filas hombres si no de calidad por lo menos de entusiasmo. De aquí que anticipen una jornada interesante.

* * *

Y por último, hasta en el match más malo interesa su resultado. Es que se miden los dos de la cola. Provincial y Sparta. Ambos tuvieron en otros tiempos buenas escuadras. Sin ir más lejos Provincial le dió el año pasado el gusto de ganarle al campeón y subcampeón del año 30. Sin embargo ahora anda en la mala. Y no hay caso de esfuerzos de sus dirigentes y jugadores. Sparta por su parte querrá revivir sus buenos tiempos, cuando fuera peligroso para los grandes conjuntos. Será un match de atracción el del sábado.

La visita de Boca Juniors a S. Fé

¡HASTA REFEREE!

El equipo de Boca Juniors, visitará Santa Fé el 30, aprovechando la fecha libre que le asigna su eliminación de la competencia del campeonato bonaerense de fútbol.

En verdad que la visita de la brava escuadra xeneise, ha despertado entre los aficionados un interés extraordinario, traducido en una serie de comentarios animados de la prensa.

Se espera que se logre realizar una buena demostración de fútbol, pués el cuadro que se le opondrá es bueno.

Sin embargo, como a veces en Santa Fé no se gana ni aún marcando media docena de goales, se ha dispuesto por parte de la comisión boquense llevar hasta referée.

Así cualquier día lo embroman. Si alguién que hace trampas, la harán ellos y listo.

Coloccini tal vez suplante a Cochrane

EL BUEN DESEMPEÑO DE AQUEL

Los dirigentes de Tiro Federal tienen el propósito de hacer jugar frente a Central Córdoba a Coloccini, en lugar de Cochrane, dado su feliz comportamento. El citado crack ha dado muestras de entenderse a conciencia con Barbieri, y, como fuerte a los forwards azules hay que poner defensa efectiva, es que han pensado ratificarlo en el puesto.

En la práctica de hoy se verá.

En la primera rueda

CAMPEONATO DE LA ASOCIACION ROSARINA

Al darse por terminada la primera rueda, las posiciones eran las siguientes:

1o. Central Córdoba, con 15 puntos.

2o. Newell's Old Boys con 13 puntos.

3o. Rosario Central con 9 puntos.

4o. Belgrano con 7 puntos, posición ésta que empataban Nacional y Tiro Federal.

Nacional será formado esta noche

LA PRACTICA

Esta tarde se efectuará en el field de Nacional una práctica general de conjunto, esperándose que concurran numerosos aficionados.

En verdad que este adiestramiento interesa extraordinariamente por el hecho de que los nacionalistas tendrán una jornada bravísima.

Esta noche en la reunión de la comisión se procederá a la designación oficial del conjunto que se alineará de esta manera.

Merello; Paz y Dorado; Bianchi, Narvaja y Conti; Freijes, Trujillo, Barrera, Pereyra y Barreyro.

Tabla de posiciones de la Liga Rosarina

CUADROS	J.	G.	E.	P.	Ptos.
ZAVALLA	12	9	2	1	20
ALBERDI N. BOYS	11	9	1	1	19
CALZADA	11	8	—	3	16
ESTUDIANTES	12	6	3	3	15
A. SPORTSMEN	11	6	3	2	15
ASCOT	13	5	3	5	13
GIMNASIA Y ESGRIMA	12	6	—	6	12
INTERCAMBIO	11	4	2	4	12
FISHERTON	11	3	2	5	8
R. P. BELGRANO	12	3	—	9	6
NUMANCIA	11	2	3	6	7
S. FEDERAL	12	2	1	9	5

HOMBRES DEBILES

Sea cual fuere el estado de decaimiento en que Vd. se encuentre, puede aún recobrar la virilidad propia de su edad, tomen

"HERCULINA"
(a base de jugo vital, de toro, desecado)

Es el tónico moderno, que reconstituye y vigoriza el organismo, equilibra el sistema nervioso y devuelve la virilidad al hombre agotado. No hay nada que lo iguale para dar fuerza.

Las tabletas "Herculina" en frascos originales se venden en las principales farmacias y droguerías. No acepte otras.

GRATIS Remitimos folleto muy interesante a quien lo solicite, en sobre cerrado y sin membrete.

Laboratorio Medicino Tablets - Lavalle 1079 - Buenos Aires

¿Amateur de nuevo?

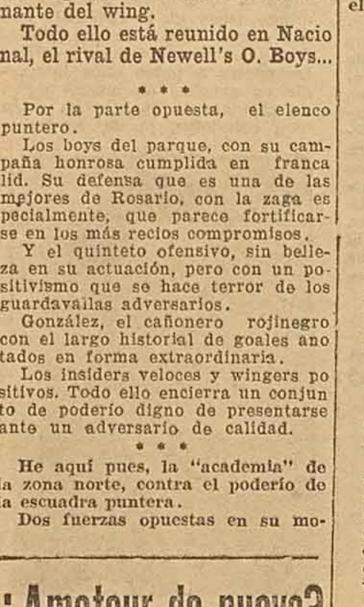

Deseosa de reingresar a las filas de los tennistas amateurs, Suzane Lenglen, ex - campeona de tennis del mundo, ha sido informada por la Federación Francesa de Tennis que para poder cumplir con su deseo deberá devolver todo el dinero que ha ganado como tennista profesional. Mlle. Lenglen se negó a hacer comentarios cuando se le informó de esta decisión

Asociación Rosarina de Arbitros

REUNION DEL CONSEJO DIRECTIVO EFECTUADO EL DIA 23 DE AGOSTO DE 1932

Siendo las 18 y 30 horas el presidente titular don Pascual Ponte declara abierta la sesión con asistencia de los señores miembros L. Arrighi, A. Blanco, J. Podestá, y E. J. Farina, hallándose presente el señor I. R. Rota.

Acta Anterior. — Leída el acta anterior se aprueba sin observación.

Correspondencia. — Se toma nota de la correspondencia recibida.

Asunto Fogolino. — Se toma nota de las manifestaciones del señor Presidente con respecto a la documentación que posee la Asociación Rosarina de Football sobre la descalificación del asociado Fogolino y se resuelve invitar a dicho señor a la próxima reunión de esta Mesa Directiva en que dicha comisión investigadora elevará un informe sobre el asunto.

Documentos Congreso de Arbitros — El señor Arrighi da cuenta al C. D. del resultado de la misión que le fuera encomendada y hace entrega de un libro de Actas en blanco, un selo y tres credenciales que le fueron entregadas por el señor O. U. Scremin, y que corresponden al primer Congreso de Arbitros.

Puestos a consideración de la Mesa Directiva los documentos devueltos, por pedido del señor presidente del Congreso de Arbitros don Ignacio R. Rota, resuélvese elevar el asunto a una Asamblea General Extraordinaria por no haber devuelto el señor Scremin toda la documentación e invitar a dicho señor se sirva concurrir a la Asamblea a fin de que tenga a bien indicar que destino ha dado a los documentos faltantes.

Asamblea General Extraordinaria — Se resuelve llevar a cabo una Asamblea General Extraordinaria el 14 de Setiembre próximo con la siguiente Orden del día.

Primero — Lectura del Acta Anterior; 2do. Pronunciamiento de la Asamblea sobre la falta de documentación del Primer Congreso de Arbitros. 3°. Elección de un miembro del Cuerpo Técnico.

Asociación Arsenal de Guerra Borghi, F.C.S.F.

NUEVAS AUTORIDADES

Realizó esta Asociación el 18 del corriente la Asamblea General Ordinaria, a objeto de elejir las nuevas autoridades que regirán los destinos de la misma durante el período 1932-33 resultando electa la siguiente Comisión Directiva:

Presidente, Federico Franco; vice, Gustavo Coto; secretario, Emilio Aguirre Molina; tesorero, Alfredo Thalisch; pro- Gines Burset.

Sub-comisión de football: Octavio Montiquín, José R. Giménez, Nicolás Sánchez.

Sub-comisión de tennis: Jorge Barragán, Fernando Drulhon y Roberto Mogrovejo.

Sub-comisión de basket-ball: Yldebrando Pozzar, Daniel Giorgis, Sabas Val.

Sub-comisión de ajedrez: Tomás A. Baró, Mario Casivio. Pio de Jesús Verón.

P. CARNERA VENCE DECISIVAMENTE A JACK GROSS

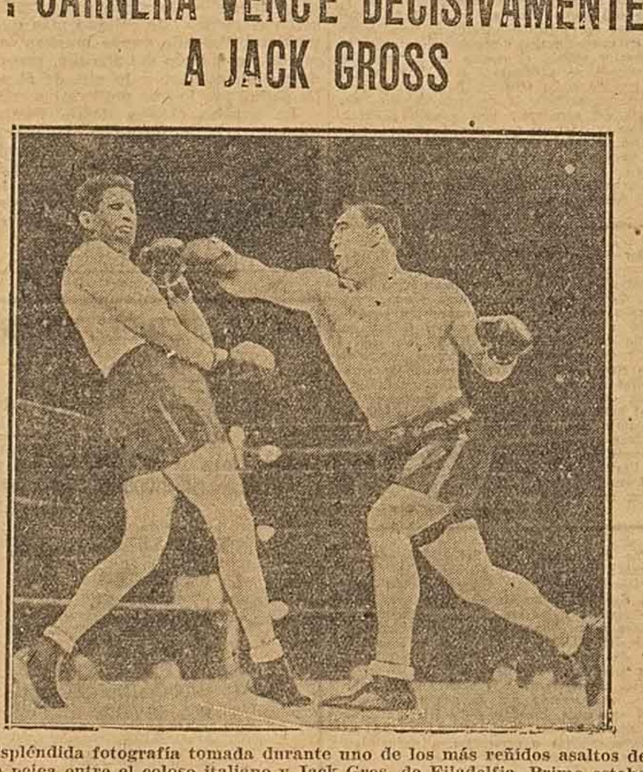

Espléndida fotografía tomada durante uno de los más reñidos asaltos de la pelea entre el coloso italiano y Jack Gros, de Filadelfia. Primo estaba castigando tan severamente a Gross que el árbitro auvo que parar la pelea en el séptimo asalto, dando la decisión a Primo por knockout técnico

González no jugará todavía

EL PASE

El ex-zaguero auriazul y gimnasista, Juan González, que firmara por Sparta, tampoco podrá jugar el sábado frente a Provincial. Se lo impide la falta del pase correspondiente de Atlanta, ya que, como se sabe, firmó este año también por la citada institución porteña.

¿González se quedará, a la postre, sin jugar por ninguno. Posiblemente. De hacerlo de inmediato, retornaría a las filas "mens-sana".

Cambio de nombre

Hay instituciones que cambian de nombre y de presidente de vez en cuando, pero sus viciosas costumbres siguen siendo las mismas.

Tal es el caso de la Asociación Rosarina de Basket-Ball que parece seguir los pasos de la extinta Federación.

UN EX - REY DEL RING EN ACCION

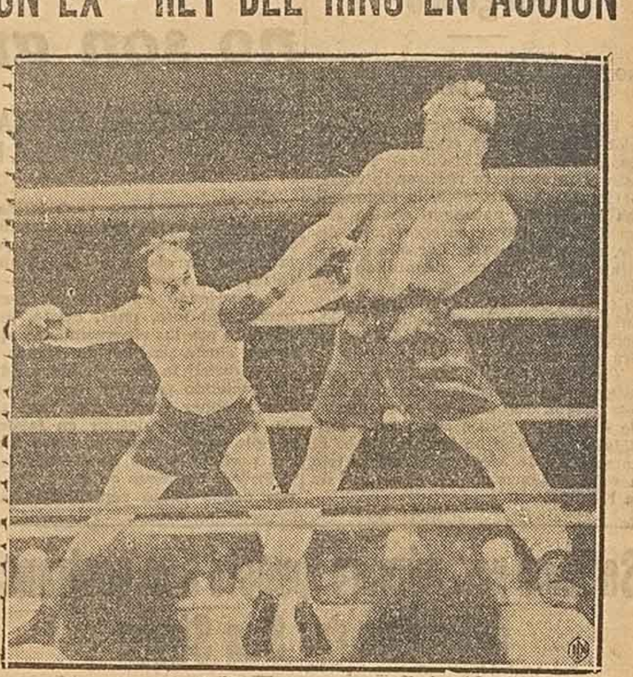

Uno de los momentos más excitantes en la lucha entre Benny Leonard, ex campeón de peso ligero, y Billy Townsend, en el Queensboro Stadium, de Nueva York, EE. UU. En la fotografía se ve a Leonard dando un izquierdazo en el cuerpo de Townsend en el sexto asalto. Leonard fué declarado vencedor

ASOCIACION ROSARINA DE FOOTBALL

PROGRAMA OFICIAL PARA EL DOMINGO

PRIMERA DIVISION.—		
Nacional v. Newell's Old Boys	A las 14.30.	E. Blanco. Linesmens: L. Arrighi y E. Aguirre.
Tiro Federal v. Central Córdoba	A las 14.30.	E. Marconi, linesmens A. Angosto y E. Núez.
Belgrano v. Rosario Central	A las 14.30.	José Podestá.
Provincial v. Sparta	A las 14.30.	Ignacio Romeo Rota. (Día Sábado).
SEGUNDA DIVISION.—		
Nacional v. N. O. Boys	A las 12.30.	E. Farina.
Tiro Federal v. Central Córdoba	A las 12.30.	E. Blanco.
Belgrano v. Rosario Central	A las 12.30.	B. Luna.
Provincial v. Sparta	A las 12.30.	(Día sábado).
TERCERA DIVISION.—		
C. Córdoba v. R. Central	A las 12.30.	A. Marini.
R. Central C. Sparta B	A las 14.30.	Cedió ptos. Sparta.
Libres: Todos los demás cuadros.		
CUARTA DIVISION.—		
Sparta v. R. Central A	A las 9.15.	V. Revilla.
Nacional v. R. Central B	A las 9.15.	J. Bruguera
C. Córdoba v. Belgrano	A las 9.15	J. Repetto.
T. Federal v. N. O. Boys	A las 9.15.	J. Rota.
Libre: Provincial.		
QUINTA DIVISION.—		
N. Old Boys v. C. Córdoba	A las 9.15.	L. Ramos.
R. Central v. Nacional	A las 9.15.	J. Peruch.
Libres: Sparta y Tiro Federal.		

González se distanció más en la tabla de los scorers

BUSSOLINI Y PFHAL OCUPAN LOS PUESTOS INMEDIATOS

En la penúltima fecha de la segunda rueda, la tabla de posiciones de los scorers es la siguiente:

CON 21 TANTOS.—
González (N. Old Boys).

CON 16 GOALES.—
Bussolini (C. Córdoba).

CON 15 GOALES.—
Pfahl (Tiro Federal).

CON 12 GOALES.—
Azurmendi (N. Old Boys).

CON 10 GOALES.—
Mazzola (Belgrano).
Freijes (Nacional).

CON 9 GOALES.—
Scaroni (T. Federal).
Molinas (R. Central).
Morales (C. Córdoba).
Maragliano (Wáshington).

CON 8 GOALES.—
Fernández (N. Old Boys).
Medina (C. Córdoba).
Guzmán (R. Central).

CON 7 GOALES.—
Antonio del Felice (Belgrano)
Malacarne (Provincial).
Barrera (Nacional).
Cortez (Belgrano).
Aguirre (C. Córdoba).
Seghini (N. Old Boys).

CON 6 GOALES.—
Alvarez (Sparta).
R. Ravazzola (Wáshington).
Galimberti (N. O. Boys).

CON 5 GOALES.—
Calzado (Nacional).
Trujillo (Nacional).
Cobián (Wáshington).

CON 4 GOALES.—
Leoncio (Nacional).
Osta (Wáshington).
Bravo, (R. Central).
Faggiani (T. Federal).
Toledo (Provincial).
Rigoni (Sparta).

CON 3 GOALES.—
Barreiro (Nacional).
Indaco (R. Central).
Aquiles del Felice (Belgrano).
Rivas (R. Central).
Podestá, penales (R. Central).
Peruch (N. Old Boys).
E. García (R. Central).
Goicochea (Belgrano).
G. Sosa (C. Córdoba).
Ricci (Wáshington).

CON 2 GOALES.—
R. P. Murúa (Nacional).
Calegaris (Nacional).
Gallegos (Provincial).
Solero, penales (C. Córdoba).
Laporta (R. Central).
Scarone (T. Federal).
Alcalde (T. Federal).
Sarasivar penales, (Provincial).
Mortarotti (Sparta).
López (Tiro Federal).
Albinatti (Washington).
Viller (N. Old Boys).
Plano (Sparta).
Rodríguez (Sparta).
Otegui (C. Córdoba).
R. P. Murúa (Sparta).
Scarone (Central Córdoba).
Almada (T. Federal).

CON 1 GOAL.—
Ibarra (C. Córdoba).
C. Rodríguez (Nacional).
Méndez (Belgrano).
Moretti (Nacional).
Bureu, penal (T. Federal).
Reyna, penal (Belgrano).
Marchello (Wáshington).
Sarasibar, penal (Provincial).
Chabrolín (N. O. Boys).
Cagnani (Sparta).
L. Dellavedova (Provincial).
Paz (Nacional).
Ramos (R. Central).
M. Dellavedova (Provincial).
Viller (N. O. Boys).
J. Cochrane (T. Federal).
Berna (Provincial).
Fernández (Nacional).
Bearzotti, (Belgrano).
A. Díaz, (N. O. Boys).
Thevenin (Nacional).
Wagner (Provincial.
Valverde (Wáshington).
Arévalo (Belgrano).
Moviglia (Wáshington).
Rodríguez (R. Central).
Lencinas (R. Central).
J. García (R. Central).
Bermúdez (C. Córdoba).
Sarnari (Provincial).
Villegas (Belgrano).
Lanzetti (Wáshington).
Genessi (Tiro Federal).
Bustos (Provincial).
Campos (Provincial).
Narvajas (Nacional).
Buzzano (Provincial).
Descanie (Tiro Federal).

A Independiente se le dieron los puntos contra Lanus

Se designó el cuadro que enfrentará a Racing y esta noche se hará lo mismo con el que jugará contra los uruguayos

Los partidos del martes próximo

El martes próximo el football rosarino en sus dos fases, profesional y amateur se jugará cartas bravas en defensa de su prestigio. Mientras los que pagan con contratos a la vista enfrentarán a Rácing, los otros jugarán en Buenos Aires un partido amistoso contra los uruguayos.

EL MATCH EN ROSARIO.—

La visita de Rácing ha despertado como es de imaginarse una expectativa extraordinaria. Hemos visto jugar a Rácing en nuestros fields contra conjuntos locales en temporadas anteriores, pero las performances que viene realizando su actual cuadro superior son de extraordinario éxito y el interés lógicamente se acrecienta, siempre que baje a la liza con los titulares que anuncia pues ya es costumbre en los clubs porteños alistarse a último momento con suplentes, cosa que tememos ocurra también en ésta ocasión.

EL CONJUNTO REPRESENTATIVO.—

Salvo algunas designaciones que creemos injustas pues podían haberse cubierto esos puestos con gente de más mérito, el cuadro rosarino es bueno y capaz de hacer una performance digna.

El triángulo trasero lo formarán Casagrande y los hermanos Tarrio.

Creemos que en la actualidad es indiscutiblemente lo mejor de nuestro football. Tanto el arquero como los zagueros han evidenciado sus condiciones óptimas. En la línea media nos parece apresurada la inclusión de Alfredo Díaz como half derecho puesto en el cual recién está ensayando habiendo jugadores que como Bianchi se están destacando netamente. Marconi está pasando por un buen momento de su carrera y Conti suple con su cancha la pesadez de los años. En la línea delantera sólo es objetable la inclusión de Bussolini que nunca ha dado resultado en los cuadros de combinados. Creemos que Galimberti hubiera sido mucho más eficaz para el éxito de la acción de conjunto.

DISPOSICIONES GENERALES PARA EL PARTIDO. —

La Asociación en su reunión de anoche adoptó las siguientes resoluciones con respecto al partido:

Se aprueba en definitiva el partido contra Rácing de Buenos Aires que se jugará el día 30 del cte. ...

Se designa a tal efecto el siguiente cuadro combinado: Casagrande; Tarrio y Tarrio; A. Díaz, Marconi y Conti; Freijes, Morales, G. Sosa, Costantini y Bussolini.

Reservas: Martínez, Solero, Maragliano y González.

Referée: Se designa por sorteo al señor Ernesto Marconi, linesman Eduardo Blanco.

Precios de las entradas. — Se establecen los siguientes precios: Oficiales mayores $ 2, Menores $ 1. Populares, mayores 1, menores 0.50.

Delegados de Recepción. — El Consejo Directivo en pleno.

Cuadro de Rácing. — El cuadro de Rácing se presentará de la siguiente manera: Bottasso; Dellatorre y Paternoster; Pompey, Stagnaro y De Mare; Pernietti, Fassora, Devicenzi, Del Giudice y Giribaldi.

La Delegación visitante llegará a ésta el día lunes próximo por la noche.

El tren especial de los racinguistas

SE VENDRAN EN MALON

Los de River cuando jugaron contra Newell's Old Boys, tuvieron la ocurrencia de hacer un negocio con una empresa ferroviario, y se trajeron dos o tres mil tipos que banderita en ristre alentaban a sus players.

Ahora Rácing, para su visita a nuestra ciudad, también fletará un tren especial, y también se traerá en malón a varios y determinados hinchas de Avellaneda que nos ganan de mano a los rosarinos para alentar a los suyos.

Se descarta por ello que el número de espectadores se verá aumentado en algunos miles, anticipándose que la jornada significará una demostración excelente de fútbol.

Cuadros que serán confirmados

LA CASI TOTALIDAD

Los encuentros del domingo tendrán una novedad considerable desde el momento que no se seguirá el sistema de "barredoras" más que en dos o tres clubs.

Los restantes confirmarán su cuadro. Nacional sólo presentará la modificación de la inclusión de Pereyra. Central Córdoba confirmó su elenco. R. Central, Belgrano y Newell's harán lo propio. De tal manera, no habrá tanto tema para que discurran los hinchas que como siempre irán a alentar a sus players desparramándose en tres fields distintos. Porque este domingo el espectáculo bravo será triple...

LA SEGUNDA DE BELGRANO

UN CUADRO DE PRIMERA

Los celestes de Belgrano se han propuesto arruinarle el campeonato a la segunda división de Rosario Central que es el más serio candidato para el match del domingo han formado un cuadro que en verdad es de primera. Lo integrarán los siguientes jugadores.

Carlos Guida; Santana y Borno; Castagno, Reyna y Murúa; Cortez, A. del Felice, Bearzotti, Caramutti y Arévalo.

UNA PALABRA
UN SIMBOLO
CERESITA
CONTRA HUMEDAD

PIDALO
En Todas Las Ferreterías
Rioja 1501, - A. C. Di Monte
Rosario

LA CASI FINAL DE SEGUNDA

INTERES

En el preliminar del encuentro entre Rosario Central y Belgrano, jugarán el domingo los equipos de segunda de los mismos clubs.

Ambos harán un match interesante, desde el momento que los auriazules bajan a la lucha a la conquista de un campeonato.

De ganar o empatar, habrán logrado sus propósitos. Si pierden, habrá que ver si Tiro vence para entonces ir a una final.

Será por lo tanto una casi final la del preliminar del domingo.

No faltarán por cierto los madrugadores que se palpiten el plato...

SERIA DESIGNADO FREDRICKSON

EN PROVINCIAL

Si bien Baños consiguió realizar una performance discreta el domingo frente a Central Córdoba, parece improbable que sea designado esta noche para el encuentro que los rojos disputarán contra Sparta.

La contienda se perfila como brava, ya que se pone casi en juego el último puesto del certámen, y ello tiene también su importancia.

Fredrickson contaría con mayores probabilidades de ser el titular para el referido encuentro.

Igualmente se anuncian modificaciones, ya que reaparecerá nuevamente Sarnari como eje de la línea media.

C. A. River Plate 2 v. La Reina 0

El domingo 21 del corriente, se jugó en field de barrio Moderno un partido amistoso entre las cuartas divisiones del C. A. River Plate y Casa La Reina, partido entusiasta y reñido del que sacó ventajas el C. A. River Plate triunfando por dos tantos a cero.

Los goales fueron marcados por L. Zampella y U. Mastrangelo.

El equipo de River Plate formó así:

Aniel Casarengo; M. Tacón y J. Córdoba; R. Mastrangelo, M. Cores y E. Aragón; L. Ansaldi, R. Zampella, M. González, L. Zampella, U Mastrangelo.

El club atlético River Plate acepta desafíos de 3ª y 4ª división, secretaría 3 de Febrero 1573.

Tienen goales por dos cuadros

R. P. MURUA Y JOSE SCARONE

En la tabla de los scorers podrán notar los lectores mención doble de los jugadores R. P. Murúa y José Scarone. Han prestado su concurso a dos cuadros, marcando goales, debiendo hacerse, como es natural, la correspondiente advertencia.

Lo curioso resultaría ahora que José Scarone marcara goales contra el equipo de que forman parte. Le habrían prestado y quitado mucho con su concurso y deserción.

Cosas del fútbol profesional.

Será mejor que los nuestros?

Bernabé Ferreyra

El crack de River Plate que está pasando por una mala racha y cuya fama de golero ha cruzado todo el país. Pero, será mejor que los nuestros? Barrera y González tienen el domingo la ocasión de demortralo

El torneo atlético comercial y bancario organizado por Gimnasia y Esgrima

El cierre de las inscripciones de este importante concurso, ha permitido constatar el gran éxito que acompañará toda su disputa, a realizarse como se sabe, en los días 27 y 28 del actual, conforme al horario que oportunamente se indicará, reservado a empleados de casas de comercio y bancos de todo el país.

Indicamos hoy, la nómina completa de elementos anotados en el torneo, como así también la composición del jurado que tendrá a su cargo el control del certamen:

Tonazzi Stoisa y Cía.: 1 Olivé V., 2 Regiardo M., 58 Granados J. B.
The River Trust Loan: 3 Fogg T. S., 4 Berry E.
S. I. A. M. Di Tella y Cía: 5 Maire E.
Almacén Cuadrados: 6 Galardi Luis.
Banco de Córdoba: 7 Levinstein J.
Bolsa Comercio de Rosario: 8 Stanicio N.
C. Parr y Cía.: 9 Oldendorff E.
Banco de Italia: 10 Silvestrini O. V., 16 Comini V.
Shell Mex: 11 Craig R. F.
Banco Popular de Rosario: 12 Otaño N. L., 13 Vidal D. C., 14 Pons A. C., 15 Galván Stangue G.
Jardín Las Flores: 17 Ortiz P.
Reacción Football Club: 18 López J.
Farmacia La Paz: 19 Calosso S.
Lomascolo Hnos.: 20 Bocca L.
Casa La Virginia: 21 Florencio J., 22 Vergara L.
Banco Nación (Rosario): 23 Navarro E., 24 Brusa E., 25 Suter C. J., 26 Llanes N.
Laraia Hnos. y Cía.: 27 Giustina A.
Cía. Swift: 28 Fracchia D., 29 Davila C., 30 Dechamps J., 31 Davila A., 32 Kuhne E., 33 Lodozano C., 34 Fischer W., 35 Gnecko P., 36 Sforzini E., 37 Capdepont D., 38 González G., 39 Rico M., 40 Raggi A., 41 Graeser G., 42 Sarco M.
La Plata Cereal Gas a.: 46 Varela M., 47 Maldonado R., 48 Petersen J., 49 Puig E., 50 Estefanuti R., 51 Boveda A., 52 Mansur J., 53 Oficialdegui R.
Ferrocarril Rosario a Puerto Belgrano: 55 Molinari N.
Aviles Moroni y Cía.: 56 Luna H.
Roses Hnos. y Cía: 57 Gentili A. M.
Sastrería Yorio: 59 Erezuma R.
Casa Bragagnolo: 60 Luna E. A.
Barbera Matozzi y Cía.: 61 Ibáñez S., 62 Galindo A.
Asociación Bancaria de Deportes: 63 Ferreria M., 64 Espinasti H. R. 65 Curatella J., 66 Domínguez A.
Banco Provincia de Buenos Aires: 67 Salaverry A.
Banco Germánico de la A. del S.: 68 Lipkin E., 69 Wismer A. E.
Club Deportivo Tornquist: 70 Ceballos A. J.
Casa Fernández: 71 Fernández M.
S. A. Graneros Nacionales: 72 Roca E. A.
Sociedad de Electricidad de Rosario: 75 Zaragoza S., 74 Viñals R., 76 Lazzara R., 76 Zuppone N., 77 Llenderrozo P., 7 Perpiña A., 79 Cobar R., 80 Devis E., 81 Brunetto O., 82 Rial P., 86 Blanco C.
Muzzio y Cía. Ltda.: 83 A. Pierini A.
Ramón Gómez: 84 Bego J.
Confitería La Perla: 85 Gallo M. C.
Francisco De Ferrari: 87 Cellería A., 88 De Ferrari A.
Mateo Pavese: 89 Falazzo D., 90 Hueso J., 91 Ruano R., 92 Romano F.
Casa Behrensen: 93 Samia S., 94 Machado F., 95 Behrensen E.
Casa Del Barrio: 96 Pino L., 97 Cortés E.
Total: 97 inscriptos.

Se aprobó el resultado del match entre River Plate y Estudiantes de La Plata

BUENOS AIRES, 25. (Especial). — En las resoluciones que adoptó anoche el Consejo de la Liga se adoptaron resoluciones que confirman las noticias adelantadas por DEMOCRACIA.

El match entre Lanús e Independiente se dió por terminado, acordándosele los puntos al club citado en segundo término y se clausura la cancha de Lanús por tres partidos.

En el expediente Estudiantes de la Plata y River Plate se aprobó el despacho de comisión así redactado:

1o. — Clausurar por una fecha el field de Estudiantes de La Plata, atendiendo a los antecedentes anteriores de la mencionada entidad.

2o. — Solicitar reforma del reglamento, a los efectos de que en el futuro pueda castigarse como corresponde a los clubs cuyos dirigentes se hagan responsables de hechos como los acaecidos a consecuencia del goal sancionado a favor de Estudiantes de La Plata.

3o. — Eliminar del registro de árbitros al referée De Angelis y al linesman Moggio, por incapacidad técnica.

4o. — Mantener el resultado del match que se registra en la pantalla respectiva.

La resolución es contradictoria en varias de sus partes. Así, mientras en su segunda parte pide reforma del régimen para poder en lo sucesivo castigar a los clubs cuyos dirigentes cometan irregularidades, por otra aconseja clausurar sólo por una fecha el field de los platenses y por último resuelve mantener el resultado del partido.

Al solicitar esas modificaciones reglamentarias, da como probadas las acusaciones de River Plate. Aunque no menciona el hecho es fácil colegirlo en virtud de sus manifestaciones. En ese caso, la pena es leve.

PARA LOS JUGADORES DE RUGBY

SIEMPRE HAY QUE TACKLEAR AL HOMBRE QUE TIENE LA PELOTA

Aconseja el señor Paul Roos, veterano jugador que presidió la delegación del equipo sudafricano que nos visitara

Es deber del defensor derribar o parar al hombre que esté en poder de la pelota, y no al que lo apoya, quien debe ser cuidado por otro compañero. El hombre que tiene la pelota debe ser tackleado enérgicamente y aunque logre pasar la pelota, no le importe al tackleador, pues él ha cumplido con su deber. Citó el ejemplo de un ataque bien llevado que colocaba al centro atacante apoyado por su wing, frente al wing contrario; si este último no consigue parar al centro que marcha con la pelota o por lo menos obligarlo a pasar al wing, los dos hombres se encontrarán frente al pobre fullback que no sabe en verdad qué hacer. En tal caso, Mr. Roos aconseja al back tomar al wing, pues era el deber de los demás defensores estar ya alcance del centro.

Un jugador no debe ser egoísta, pero tampoco debe pasar nunca la pelota a un compañero en peor situación que él.

El próximo programa de la A. A. Argentina

Por los campeonatos de la Asociación Argentina, secciones A y B, se realizarán el domingo próximo los partidos siguientes:

Sección A.—

El Porvenir v. Excursionistas.
Barracas Central v. Estudiantes.
Nueva Chicago v. All Boys.
Colegiales v. Almagro.
Sportivo Buenos Aires v. Estudiantil Porteño.
Liberal Argentino v. Sportivo Barracas.
Defensores de Belgrano v. Argentino de Quilmes.
Bánfield v. Sportivo Palermo.

Sección B.—

Progresista v. 25 de Mayo, primera y reserva.
Albion v. La Paternal, reserva solamente.

El martes próximo jugarán Colegiales v. Barras Central, 30 minutos oficiales, con el score de 2 a 1 en favor de Colegiales y el resto amistoso. Por el certamen de la B jugarán San Telmo v. 25 de Mayo, primera y reserva; Albion v. Palermo y La Paternal v. Unión, reserva únicamente.

Jugará contra su ex-equipo

JOSE SCARONE

El wing derecho de los albicelestes tiene para el domingo que jugar frente a los que, hasta hace poco fueron sus colores, y, en donde conquistó más de una merecida ovación, ya que José Scarone era para los tirolenses algo así como Medina para Central Córdoba.

Becerra, que le conoce el juego lo tendrá a su cargo.

C. A. Defensores de Puerto

NOMBRO NUEVAS AUTORIDADES

Como estaba anunciado el 19 del corriente se eligieron las nuevas autoridades que regirán los destinos del C. A. Defensores de Puerto Belgrano, por el término de un año las cuales quedaron constituidas en la siguiente forma; Presidente, Manuel A. Olea, (reelecto); Vice Armando Rodríguez, Secretario, Arnaldo Carranza; Pro José Marcos Tesorero, Bruno González; Pro Francisco Maese Vocales; Alfredo Calviño; Santiago Pasero y Narciso González. Revisadores de cuentas Arturo Aguero y Evaristo Ibañez; Delegados. Pasero Ibañez y Rodríguez.

Esta nueva comisión ha recibido innumerables felicitaciones, contando con muchas simpatías por lo cual se espera despliegue una acción tesonera y lleve a la institución a un grado de adelanto y progreso.

Se aceptan por carta en su secretaría Riobamba y Chacabuco, desafíos para 3ª y 4ª división.

Hubo "training" ayer

EN CENTRAL CORDOBA

Como de costumbre, los players de Central Córdoba se sometieron ayer a un training riguroso, en el local de la secretaría.

Asistieron a él la mayoría de los componentes de la división privilegiada, reinando entre ellos el más sano optimismo para su próximo compromiso.

Bussano, no se adiestró pues todavía sufre las consecuencias de su dolorosa lesión.

MOTOCICLISMO EN EUSEBIA

Para fines del mes próximo de setiembre, ha sido organizada una carrera de motocicletas en la localidad de Eusebia, patrocinada por el Club Unión y Progreso.

Para dicha carrera se han discernido importantes premios en trofeos y efectivo, a cuya carrera han prometido asistir los mejores motociclistas de esta ciudad, los cuales con su colaboración darán mayor realce a la citada fiesta.

Tan pronto tengamos los reglamentos y fecha en nuestro poder, lo haremos conocer al público, anticipando desde ya que la carrera será sobre pocos kilómetros y en una pista de tierra con virajes levantados.

JUEVES 25 DE AGOSTO DE 1932
U. T. 0052 - 6571 - T. T. 102

DEMOCRACIA

Unica Edición 8 Páginas

EL GOBIERNO INDULTO AL GENERAL SANJURJO

Después de 20 horas de deliberación fué condenado a muerte

MADRID, 25. (Austral). — En los alrededores del edificio de audiencias se tiene la certeza de que Sanjurjo ha sido condenado a muerte.

Aún no ha sido dado a conocer el fallo, existiendo real ansiedad entre las personas que presenciaron el interesante juicio.

El abogado defensor agotó todas los esfuerzos pero finalmente se mostró pesimista y manifestó que el hecho de que el tribunal debía comunicar primeramente la sentencia al presidente, significaba que había pena de muerte.

El fallo.—

MADRID, 25. (Austral). — El abogado defensor de Infante, manifestó que estima que el general Sanjurjo ha sido condenado a muerte.

A las 3 y 15 horas de la madrugada se dió a conocer el fallo de los jueces, quienes estuvieron veinte horas deliberando para decidir finalmente la suerte del general.

Justo Sanjurjo absuelto.

MADRID, 25. (Austral). — Se estima que la pena de treinta años que ha sido aplicada a Infante, significa cadena perpetua.

El capitán Justo Sanjurjo fué absuelto de culpa y cargo. Su novia que presenciaba la escena, recibió la noticia alborozada, expresando ambos que tienen confianza en que el padre del capitán sea perdonado.

Pedido de indulto.—

MADRID, 25. (Austral). — El abogado defensor de los procesados ha hecho llegar hasta el primer ministro Azaña una nota en la cual solicita el indulto para Sanjurjo, que fué condenado a muerte.

No ha habido contestación a esa nota esperándose el fallo del gobierno para considerar la situación de los condenados.

Tres ministros se oponen.

MADRID, 25. (Austral). — Mientras la mayoría de los ministros creen factible la posibilidad de que se perdone a Sanjurjo, hay tres que ejercen seria oposición y se niegan rotundamente al indulto.

Se trata de evitar que los reaccionarios tengan un pretexto para sus protestas.

Refuerzo de la guardia.—

MADRID, 25. (Austral). — En esta capital y las principales ciudades de España se ha reforzado considerablemetne la guardia que vigila la no alteración del orden.

Se han suspendido ya numerosos pedidos para efectuar manifestaciones, habiéndose impedido asimismo que se realicen actos en favor o en contra del general.

De esta manera se impedirían los sucesos sangrientos.

Las propiedades del Capitán.—

BARCELONA, 25. (Austral). Según informes dados a conocer por las autoridades, las propiedades del capitán Justo Sanjurjo han sido confiscadas.

En conjunto significan una renta de 1.000.000 de pesetas.

La policía continúa impidiendo que se produzcan incidentes.

Declara el presidente del tribunal.—

MADRID, 25. (Austral). — El presidente del tribunal, Casimiro Gómez, declaró lo siguiente: Los jueces con pena, hanse visto obligados a cumplir con su deber. Después de largas deliberaciones ha condenado a muerte al general Sanjurjo".

El procurador general ha manifestado que el asunto es delicado y debe ser tratado con mucho tacto por las autoridades.

Los deudos de Galan.—

MADRID, 25. (Austral). — El general Sanjurjo no hizo mayores comentarios cuando se le comunicó la pena de muerte, recibiendo la información con sereno estoicismo.

La viuda y madre del capitán Galán, muerto por la causa de la república, enviaron notas al presidente y ministros para solicitar el perdón del general Sanjurjo.

Indiferencia.—

SAN SEBASTIAN, 25. (Austral). — En ésta ciudad se recibió el fallo contrario a Sanjurjo en medio de la indiferencia general.

Además la pena de muerte era esperada.

LAS PENAS

MADRID, 25. (Austral). — El general Sanjurjo ha sido condenado a muerte.

El general Herranz y el capitán Infante a penas que oscilan entre doce y veinte años

El capitán Justo Sanjurjo, absuelto.

ULTIMA HORA.-

MADRID, 25. (Austral). El gobierno concedió clemencia al general Sanjurjo.

La facultad de indultar en la nueva Constitución española

Como la prensa y el público mismo ha comentado en diversas formas las perspectivas de indulto al general Sanjurjo, hablando de impedimentos constitucionales, reproducimos el artículo 102 de la Constitución de la República Española que dice así:

"Art. 102: Las amnistías sólo podrán ser acordadas por el Parlamento. No se concederán indultos generales. El Tribunal Supremo otorgará las individuales, a propuesta del sentenciador, del fiscal, de la Junta de Prisiones o a petición de parte.

"En los delitos de extrema gravedad podrá indultar el presidente de la República, previo informe del Tribunal Supremo y a propuesta del Gobierno responsable".

Será observado el Presupuesto de Senadores

EL VICE GOBERNADOR

SANTA FE, 25. — Regresó a Rosario el vicegobernador Carreras.

—Se había corrido el rumor de que el doctor Molinas delegaría el mando, pero la noticia se desmintió.

—Estuvo esta mañana en la casa de gobierno el receptor de Rentas de Rosario haciendo algunas gestiones.

—La investigación en la Contaduría sigue con la ley 200 $ comprobándose que en los años 1920 y 1921 se había defraudado 17.000. De enero a agosto del año 1922, 7.000.

—Mañana a las nueve horas se reunirá el block oficialista del Senado anunciándose que se modificará el presupuesto aprobado en diputados.

NOMBRAMIENTOS

SANTA FE, 25. — Por el Ministerio de Gobierno se dieron anoche éstos decretos: Nómbrase en la Jefatura de Policía de La Capital: Oficial Inspector de Sección, por vacancia, al señor Félix Antonio Quignard; y Sub comisario de la Sección Tráfico (en lugar de éste, al señor Filiberto Mansilla.

—Se nombra Juez de Paz y Jefe del Registro Civil de Moisés Ville, Departamento San Cristóbal, al señor Boris Trumper Costinotsky, en reemplazo del señor Moisés B. Kunin, que falleció.

Contra la reacción y la guerra

EL MITIN DE LAS ROSAS

En la Plaza Belgrano de Las Rosas, para mañana a las 20.30 horas se ha convocado al pueblo entero, para asistir al gran acto de protesta que patrocina la Alianza Libertaria de Trabajadores.

En el acto hablarán varios oradores contra la reacción y contra la guerra, por el mantenimiento del repudio al Fascismo argentino encarnado en la Legión Cívica.

Este gran mitín de protesta contará con la presencia de gran número de familias y vecinos, quienes han dispuesto prestar al acto su adhesión mas franca y decidida.

Seminario de la U. C. R. del Rosario

Gran animación despierta la obra que viene realizando en su formación el seminario de la U. C. R. de Rosario, siguiendo las normas impuestas por el partido y su adhesión al Comité Nacional.

Bajo tales conceptos, ha creido de oportunidad, formar un Centro Cultural que imparta por todos los medios a su alcance la difusión de ideas, los principios de civismo, de igualdad, la defensa de voto etc.; realizando conferencias públicas, en plazas, paseos, comités Centros obreros y demás entidades utilizando también para temas cortos, la radio y ocupándose de toda clase de estudios de orden económico, social y político.

Cuyos temas serán desarrollados en forma accesible a la comprensión general y estará encomendados a personas especializadas y entendidas.

Estos medios culturales han sido "ya previstos por talentosos hombres que han escrito sobre el ideal Radical, y, lo han considerado casi una necesidad el de llegar al corazón del pueblo con temas de actualidad y con espíritu de superación, por medio de Centros de esta naturaleza.

Apoyar esta labor que hoy se emprende, es digna de todo hombre que ama las Instituciones liberales de su patria y desea fervientemente liberarse de toda imposición injusta ya sea éste el cercenamiento de un derecho o su proscripción o la carga pública distribuida en franco desequilibrio con privilegios irritantes, impuestos, contribuciones, etc.

Bajo tan sanos propósitos se inspira la futura labor a desarrollarse y, que ya, ha dado comienzo el Seminari, donde es recibida con gratitud toda colaboración que desee contribuir a la obra emprendida.

CEPEDISTA APROVECHADO

De "Tribuna Libre":

"El diputado nacional Joaquín Argonz, más conocido como caudillo sin fortuna que como parlamenrio, ha sido objeto de un agravio público por parte de un centenar de hombres de trabajo de la vecina localidad de Elortondo, lugar de residencia del citado representante cepedista en el Congreso. En efecto, el doctor Argonz, poseedor al parecer de un número considerable de empleos para peones de Defensa Agrícola, habría empezado a distribuir éstos puestos con tan irritante injusticia que hasta se ha sentido molestado el jefe de la seccional de Elortondo de la Defensa Agrícola. Y esta es la hora que los obreros del pueblo, en nota firmada por más de 200 personas, han elevado al ministro De Tomaso la queja correspondiente.

Lástima que la queja haya ido a parar a tan ineficaz buzón".

Conferencia por el Dr. J. Alvarez Muñoz

"JUAN MANUEL BLANES"

El sábado 27 del corriente a las 18 horas en el local de la Asociación C. de Jóvenes, Entre Ríos 355, el doctor J. Alvarez Muñoz, dará una conferencia cuyo título es el siguiente: "Juan Manuel Blanes en el Arte y en la Historia del Uruguay. La Argentina, Como Medio Predisponente de su Genio".

La institución ofrece este acto en homenaje al aniversario de la fecha de la Independencia del Uruguay.

La personalidad artística de Blanes, autor de "La conquista del Desierto", obra existente en el Museo Histórico de Buenos Aires, es lo suficientemente sugestiva para asegurar el interés del público por este acto.

El doctor Alvarez Muñoz, ilustrará su conferencia con proyecciones luminosas de copias de las principales obras de artes de Blanes.

El lunes se realizará un festival

La compañía de altas comedias que actúa en el teatro Odeón y en la que figura la primera actriz señora Irene López Heredia, ha ofrecido a la señora Presidenta de la "Olla Popular" que funciona en esta ciudad, doña Dora López Zamora de Torres, un beneficio para la institución, cuya función se llevará a cabo el lunes 29 del corriente en el citado coliseo de la calle General Mitre. La obra elegida es "La escuela de las Princesas" interesante comedia de don Jacinto Benavente y en los entre actos, la señora López Heredia ha resuelto efectuar, personalmente unos remates de objetos donados a la Olla, los que serán adjudicados al mejor postor.

Las localidades para esta función están ya en venta.

Un mozo japonés mató a dos connacionales y se suicidó

LO HABIAN DESPEDIDO DE SU EMPLEO EN EL CAFE

SAN FRANCISCO, 25. (Austral). — En las primeras horas de esta mañana en el café Tokio, sito en el boulevard 25 de Mayo 1771 ocurrió un grave suceso sangriento, del cual fueron protagonistas tres japoneses uno de ellos propietario y los otros dos mozos.

El café Tokio cierra habitualmente después de la una de la mañana, cerrando el negocio el propietario Tanaka, con quien trabaja como mozo Kanomi, japonés, de 32 años.

En la misma casa se domicilia también otro japonés, Takana, que había sido mozo del establecimiento del que fué despedido hace unos días, según parece por algunas intrigas de su compañero.

EL CRIMEN.—

Esta madrugada a las dos, cerrado ya el negocio el propietario se dirigía a su habitación cuando al cruzar el patio le salió Takana al encuentro y le hizo dos disparos de revólver que fueron a herirle en el brazo derecho y en el mentón, esta última herida gravísima.

El agresor al ver caer a su víctima se encaminó a una habitación donde se hallaba el otro mozo durmiendo y le aplicó el revólver a la oreja derecha haciendo un disparo que le causó insantáneamente la muerte.

SUICIDIO.—

Un agente de policía de apellido Fleytas que estaba de facción en el Banco de la Nación, acudió al oír los disparos pero no pudo evitar que el crmiinal se disparara un tiro en la sien derecha intentando suicidarse.

Concurrió el personal superior de la policía internando a Takana en el hospital pero su estado es desesperante.

Se inició un vuelo transatlántico

DE TERRANOVA A OSLO

HARBOR GRACE, 25. (Austral). — Lee y Bechkon han iniciado después de sufrir numerosas peripecias el vuelo a través del Atlántico con rumbo a Oslo.

Llegarán hasta el punto de destino siguiendo la ruta de Irlanda, Alemania y cruzando luego el Báltico.

Noticias deportivas

SUSPENSION DE BONELLI

BUENOS AIRES 25. (Austral) — La Liga Argentina resolvió la suspensión provisoria del jugador Bonelli de River Plate por la agresión a Pellizari. La resolución definitiva se tomará una vez terminado el proceso policial que se levanta por el mismo suceso.

BETINOTTI.—

Vista la actuación deficiente de Betinotti el wing izquierdo de Independiente será el domingo reemplazado por Liberanone de la segunda división.

TIRO FEDERAL DE ROSARIO.—

—Se autorizó al club de Gimnasia y Esgrima a jugar el día martes 30 próximo con Tiro Federal de Rosario en La Plata.

SUSPENSION DE DOS CICLISTAS

PARTICIPANTES OLIMPICOS

LOS ANGELES, 25. (Austral). — Debido a los recientes incidentes provocados en Los Angeles, la Federación Ciclista de Francia ha dispuesto suspender a dos corredores por su escaso espíritu deportivo.

Hay tranquilidad en Brasil

EXCEPTO EN CRUZEIRO

RIO DE JANEIRO 25. (Austral). — Los federales han ganado posiciones en los sectores intermedios entre Itararé y Sésima

Reina tranquilidad en la zona norte con excepción de Cruzeiro donde continúa el combate de artillería y los continuos bombardeos.

Colegio de Doctores de Bioquímica y Farmacia

LA ASAMBLEA GENERAL

En el local de la Federación Agraria Argentina, se anuncia para esta noche a las 20 y 30 horas, la realización de la asamblea general del Colegio de Doctores en Bioquímica y Farmacia, para tratar la siguiente orden del día:

1º Designación de dos señores socios para aprobar el acta de la asamblea.

2º Memoria y movimiento de tesorería del ejercicio agosto 1931 a julio 1932.

3º Elección de presidente, de tres miembros titulares por dos años, y tres suplentes por un año, en reemplazo de los doctores Francisco Cignolli, Vicente A. Brevi, Emilio B. Camussi, Roberto V. Maurelli, Nelida Ghigliazza, Angel J. Caballero y Guido P. Travella, respectivamente, por terminación de su mandato.

4º Varios.

EN EL PUNTO EN QUE SE HUNDIO EL SUBMARINO FRANCES

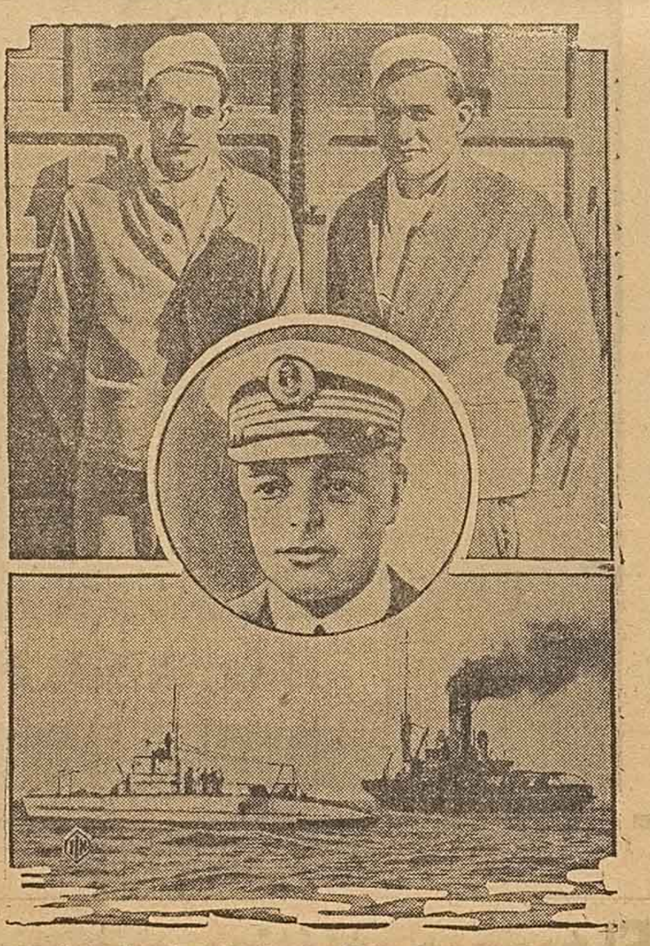

Un remolcador francés y el submarino "Ariane" aparecen sobre el punto del Canal de la Mancha frente a Cherbourg, donde se hundió el submarino francés "Promethee" con 63 tripulantes. En la parte superior damos la fotografía de dos supervivientes del "Promethee" con el capitán Coistel du Mesnil, comandante del submarino. Estas personas se encontraban sobre cubierta cuando se hundió el submarino y fueron salvadas por un barco pescador

Hay extraordinaria ansiedad en Alemania

ENCUENTROS SANGRIENTOS EN TEUTHEN

TEUTHEN, 25. (Austral) — — Cuando los nacional socialistas fueron informados que los cinco condenados a muerte serían trasladados a la penitenciaría, organizaron una manifestación tumultosa que recorrió las calles con gritos hostiles contra el gobierno local y de Von Papen.

Se escucharon a intervalos, [illegible] la dictadura" [illegible]

INTERVENCION POLICIAL.—

TEUTHEN, 25. (Austral).— En vista de que los manifestantes comenzaban a destrozar algunas vidrieras de casas de comercio, la policía se vió obligada a cargar contra ellos.

Se produjo un encuentro sangriento, registrándose un tiroteo granjeado que provocó heridas a veinte personas resultando muertas varias personas. [illegible] esfuerzos [illegible] calma.

CAMALEON

LA MEJOR POMADA PARA CONSERVAR EL CALZADO

Calzado Brillante
satisfacción
constante

Camaleón Pomada para Calzado

Esc. y Depósitos
San Juan 863/67
U. T. 6[illegible] - Rosario